（一）　第一万一千九百一號　（木曜日）　臺灣日日新報　昭和八年五月二十五日

臺灣昌新報（夕刊）
五月二十四日
夕刊定價一部貳錢

無任所大臣として入閣して頂きたい

高橋蔵相から鈴木總裁への重大提言の内容判明

【東京二十一日發電通】二十二日夜首相官邸で行はれた高橋蔵相と鈴木總裁との會見に於いて高橋蔵相より重大提言をなし鈴木總裁がこれを即答せざるは時機の重りであるが、二十三日夜に至り蔵相の提言内容が判明するに至つた、即ち蔵相より留任するに當つては内閣を改造し鈴木總裁に無任所大臣として入閣して頂きたい

【東京二十四日發電通】高橋蔵相との會見に依り政局一先づ安定したので政府は愈々明年度豫算編成に歩を進めることとなつたが、八年度の歳入不足額は約二千萬圓の巨額に達するものと見られ何等財政上の對策を講ずるに非ざれば到底豫算の編成は出來ざるものであるが、蔵相は豫算編成方針として

一、從來の如き繰越金を當てにせざること

一、從來の如き臨時費を當てにせざること

一、從來の如き公債發行額を當てにせざること

の三點を擧げ、これに對する財源は

一、整理公債の利子減少

一、新規事業の繰延

一、行政整理

一、増税

一、新規公債

の内、増税と新規公債とは絶對に避けたいとの意向を有し、整理公債の利子減少は既に實行濟みであるから、殘るは新規事業の繰延と行政整理とであるが、新規事業の繰延は既に相當實行濟みであるから、結局行政整理に俟つの外なく、蔵相は之が實行に關し鈴木總裁の援助を求めたものと觀られてゐる

政友との關係複雑化し政局の危機は再來か

九年度豫算未曾有の巨額に達せん

【東京二十四日發電通】高橋蔵相の留任決定に依り政局一先づ安定したので政府は愈々明年度豫算編成に歩を進めることとなつたが、八年度の歳入不足額は約二千萬圓の巨額に達するものと見られ何等財政上の對策を講ずるに非ざれば到底豫算の編成は出來ざるものであるが、蔵相は豫算編成方針として

一、從來の如き繰越金を當てにせざること

一、從來の如き臨時費を當てにせざること

一、從來の如き公債發行額を當てにせざること

の三點を擧げ、これに對する財源は

一、整理公債の利子減少

一、新規事業の繰延

一、行政整理

一、増税

一、新規公債

の内、増税と新規公債とは絶對に避けたいとの意向を有し、整理公債の利子減少は既に實行濟みであるから、殘るは新規事業の繰延と行政整理とであるが、新規事業の繰延は既に相當實行濟みであるから、結局行政整理に俟つの外なく、蔵相は之が實行に關し鈴木總裁の援助を求めたものと觀られてゐる

議會解散まで まつ直ぐに進むか

政界の前途危惧さる

【東京二十四日發電通】非常時内閣の組織上承として鈴木總裁を無任所大臣として入閣せしめずとの既定の方針を變更して鈴木總裁を内務大臣として入閣せしめんとの高橋蔵相の提議に對し鈴木總裁は之を拒絶したので高橋蔵相は鈴木總裁の入閣を斷念し、鈴木總裁の入閣は蔵相の留任條件ではないとの意味を表明したところに蔵相と鈴木總裁との關係が複雑化するに至つたものと觀られ、政界は俄かに緊張し、議會解散の噂さへ傳へられ、政局は容易ならざる危機を孕むに至つた

經濟界 復興に對する努力を分擔する

石井全權の聲明

【ワシントン二十三日發電通】二十三日午後二時ワシントン着の石井子爵は記者に左の聲明を發表した

一、滿洲と支那の關係は必然的に緊密なる關係にあるものである

一、事件の不擴大は日本政府當初よりの方針であつてこの點については總て努力してゐる、今回もこの方針は何等變更されてゐないがしかしこは支那側の不法なる擧動、挑發乃至治安擾亂行爲をそのまま看過することを意味するものではない、尚北支の事態は數日を出でず解決に向ふるものと期待してゐる

旨を述べて五時半會見を終つた

マルテル佛大使 内田外相と會見

北支事情聽取のため

【東京二十四日發電通】駐日フランス大使マルテル氏は二十三日午後五時外務省に内田外相を訪問し我軍の北支進出問題に關し情報によれば日本軍は北平に侵入せんとしつつありといふが事實なりや又日本政府はこの上事態の擴大に對し何等防止的措置をとらざるやとの點を指摘し極力事態の緩和を求めたので内田外相は一、日本軍は徒らに北平侵入を企圖するものにあらず、飽くまで自衛且つ治安的の行動で支那側が條約及び抗日行爲を止め誠意を示さばわが軍事行動は停止さるべきものである

一、事件の不擴大は日本政府當初よりの方針であつてこの點については總て努力してゐる、今回もこの方針は何等變更されてゐないがしかしこは支那側の不法なる擧動、挑發乃至治安擾亂行爲をそのまま看過することを意味するものではない、尚北支の事態は數日を出でず解決に向ふるものと期待してゐる

旨を述べて五時半會見を終つた

五大國間に妥協が成立

軍縮幹部會で

【ゼネバ二十三日發電通】二十三日の軍縮幹部會は英、佛、米、獨、伊五大國代表間に妥協成り直ちに總會に報告することに決定した

拓相次官と中川總督會見

【東京二十四日發電通】中川總督は二十四日午前十時半拓務省に松岡拓相を訪問、上京の挨拶を述べ三十分に亙り一般統治狀況を報告した後引續き河田次官と會見十一時半辭去した

總督天機奉伺

【東京二十四日發電通】昨夜九時二十分東京驛着入京の中川總督は二十四日午前十一時半參内天機奉伺して直ちに退下した

熱河行（二）武藤夜舟

北票所見（2）

北票炭坑の鑛場には、重機關が山の横に据えられてゐる、日の丸を立てた支那馬車の數が極重兵の指揮の下に整然として入つて來る、各自異樣の姿をした無數の苦力が石炭を負うて右往左往ちにして荷は積まれてしまひ、重機關銃いい〇〇隊の將兵は重用自動車に分乘すると、エンヂンの音は一齊に唸り出した

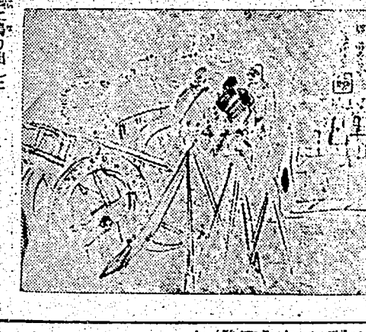

實業大會の實行方法打合せ

【基隆電話】七月を期し基隆市に於て開催豫定の本年度全島實業大會は港灣の關係から日取變更の聲となり十四、十五の兩日と決定し從つて十四日委員會、十五日本會議となつたが、二十四日午前十一時より基隆公會堂に於て實行方法及び委員割當その他について打合せを行つた

新竹市政振興の打合會

【新竹通信】新竹市では二十六日午後七時より市公會堂に官民有志が擧り市政振興に關し協議することになつた

人事

▲貴族院勅選議員男爵 阪谷芳郎 二十四日の吉野丸にて歸還

▲島田基長（臺銀頭取）二十四日午後十時半の急行にて南下、澁澤島長及び中南部視察の途に上る

▲鈴木新治氏（馬公築港部參謀長）▲市村當久氏（法學博士）▲野澤正國氏外二名（産業調査協會員）二十四日内地へ

◇……◇ 聽く蜜みを發げて鶯鳴が出來た頃しさに感を覚えたといふ笑へぬナンセンスを一つ——▲親戚の家に世話になつて居た日數も過つて一年餘り、退屈でも飽り好奇心はしなくなつて出て行けがしの態度に感じ來た一部年やつとの思で學劃が屆いて歸京臺北市の經營になる四山の動物園へ職人として採用される事になつた

◇……◇ 無絃琴 ……◇ が出來た頃

水產會基隆支會の議員選擧

十名當選

【基隆通信】臺北州水產會基隆支會の本年度議員選擧は去る廿一日午前九時より基隆市役所に於て開會の筈なりしが定數に滿つる候補者なきを以て投票を行はず直ちに當選者の決定を見たり、當選者は次の十名にして任期は三年間なり

糸數元德　田原義介　山口三吉　東榮一郎　井上喜吉　本多龍吉　杉原喜藏　河井良平　及び伸野榮者として十四葉醫の十氏

督府博物館の創立廿五周年の記念式

けふ盛大に擧行

臺灣總督府博物館創立二十五週年記念式は二十四日午前十時から入口廣間に於て擧行された、定刻一同著席、高橋社會課長は館長として式辭を述べ、平塚總務長官の祝辭あり、次で總長は博物館の使命を說き東西博物館を比較し同館の本島開發に貢獻した所以をたたへ、島田參與、鎭取は先代柳生館長の事績に心服をそそいだことを述べいづれも感銘深き祝辭あり、次で總長は博物館内容の充實の必要を說いて今後益々の發展となし來る昭和三年以上の功勞者四名を表彰し同四十一時閉式した、同館は明治四十一年五月二十四日創立され其の後大正四年四月現在の建物に移轉したものであるが此の物件は兒玉總督、後藤民政長官の記念建物だけに希臘ドーリック式總坪五百十八坪餘八ふ盛なるもので總陳品の如きも千九百五十六點に達し歷史、繪畫、地質鑛物、動物、人類の六部に分れ綜合博物館としてよく本島文化開發に貢獻するところ少なくなかつたので、來觀には前記氏の外外山學務部長、市内各學校長、新聞社、小松、鷲崎、第五師團各代表者百餘名參列した、館内參觀者の數は開館以來實に十萬人の多數に上つてゐる

ダンピング防止稅

國府で新設

【上海二十四日發電通】今回實施の關稅改正を行つた南京政府は引續き近く更にダンピング防止稅を新設する事となり目下財政、實業兩部に於て研究中であるが、外交の三萬萬圓でこの實施を斷行する事となつてゐる、右に付日本品とソ聯品を目標としたものであるが、更に關稅改正以上に我國に與へる影響は甚大なるべく、それは迚も想像の出來ざる程の大打撃を與へるものと觀られてゐる

督府博物館の創立廿五周年の記念式

けふ盛大に擧行

臺灣總督府博物館創立二十五週年記念式は二十四日午前十時から入口廣間に於て擧行された、定刻一同著席、高橋社會課長は館長として式辭を述べ、平塚總務長官の祝辭あり、次で總長は博物館の使命を說き東西博物館を比較し同館の本島開發に貢獻した所以をたたへ、島田參與、鎭取は先代柳生館長の事績に心服をそそいだことを述べいづれも感銘深き祝辭あり、次で總長は博物館内容の充實の必要を說いて今後益々の發展となし來る昭和三年以上の功勞者四名を表彰し同四十一時閉式した、同館は明治四十一年五月二十四日創立され其の後大正四年四月現在の建物に移轉したものであるが此の物件は兒玉總督、後藤民政長官の記念建物だけに希臘ドーリック式總坪五百十八坪餘八ふ盛なるもので總陳品の如きも千九百五十六點に達し歷史、繪畫、地質鑛物、動物、人類の六部に分れ綜合博物館としてよく本島文化開發に貢獻するところ少なくなかつたので、來觀には前記氏の外外山學務部長、市内各學校長、新聞社、小松、鷲崎、第五師團各代表者百餘名參列した、館内參觀者の數は開館以來實に十萬人の多數に上つてゐる

日本の國民は喜ぶだらう、滿鮮人さん、形式的な帰國一致よりもつと根本的な協力内閣で欲しいとね

日本の國民は喜ぶだらう、滿鮮人さん、形式的な帰國一致よりもつと根本的な協力内閣で欲しいとね

○

日本の平和方面への急進出で國際協力が破壊を來らせて來た、まアもうンだ、見てゐ給へ。

○

ラ飛行の「ラ」の字に現はれてゐるといふ點から下の下だ、下らないと言ふ點から下の下だ。

○

自力更生の栄元たる農漁内閣が自らの更生策として政友民政兩黨首の無條件大同團結を擁ぎ出すは

○

旋毛を曲げてゐる鈴木を無條件大同團結に引張り出すのは困難だらう

○

日本の國民は喜ぶだらう、滿鮮人さん、形式的な帰國一致よりもつと根本的な協力内閣で欲しいとね

○

日本の平和方面への急進出で國際協力が破壊を來らせて來た、まアもうンだ、見てゐ給へ。

○

ラ飛行の「ラ」の字に現はれてゐるといふ點から下の下だ、下らないと言ふ點から下の下だ。

○

自力更生の栄元たる農漁内閣が自らの更生策として政友民政兩黨首の無條件大同團結を擁ぎ出すは

○

旋毛を曲げてゐる鈴木を無條件大同團結に引張り出すのは困難だらう

その日その日

京大の酒川助教授は、鯉と犬をつける様なやり方、もつと手際よく結末は付けられぬものか

○

總督が來年はもつと實のある仕事をしたいと言ふ、誰もが考へ且つ願つてゐるところだ

○

ポイントに觸れた仕事の選擇と實行、それが政治のポイントだ、嚮ソレだけ

○

日共産とかいふ金瓜石と言ひ、何となく物騒な氣分を吸ひ込んでゐる様な氣がする、警方とも自重か肝腎

○

イ學味がない事に興味だけで事を運ぶといふ點から下の下だ、下らない、嚮同に學者は更に下の下

陽炎は搖ぐ (44)

霧島讓次作
芳元正二畫

ピストルの家（二）

コバルト色に晴れ渡つた、爽しい秋日和であつた。

神宮外苑のあたりは、けふ最初の第一回競技があるといふので、朝早くから押すな押すなの人出で、四時を過ぎる頃、球場のサイレンが長々と秋空にこだました。あの呻くやうな、吠えるやうな、腸の烈しさが——

スタンドから、外野から、喉を切つたやうに、人波が湧き始める。場内では、各學校の生徒が走り廻れる競技場が、互ひに相手校のエールを喚へ、自校の競技を應

援して五時半會見を終つた

菱村事務官 滿鮮を視察

廿七日出發

財務局の菱村事務官は四十日間の豫定を以つて東京、朝鮮、滿洲地方への出張を命ぜられたが、右は滿鮮の視察、朝鮮、關東州などとの財政事務の比較研究を主眼とするものである

實業大會の實行方法打合せ

【基隆電話】七月を期し基隆市に於て開催豫定の本年度全島實業大會は港灣の關係から日取變更の聲となり十四、十五の兩日と決定し從つて十四日委員會、十五日本會議となつたが、二十四日午前十一時より基隆公會堂に於て實行方法及び委員割當その他について打合せを行つた

新竹市政振興の打合會

【新竹通信】新竹市では二十六日午後七時より市公會堂に官民有志が擧り市政振興に關し協議することになつた

人事

▲貴族院勅選議員男爵 阪谷芳郎 二十四日の吉野丸にて歸還

▲島田基長（臺銀頭取）二十四日午後十時半の急行にて南下、澁澤島長及び中南部視察の途に上る

▲鈴木新治氏（馬公築港部參謀長）▲市村當久氏（法學博士）▲野澤正國氏外二名（産業調査協會員）二十四日内地へ

◇……◇ 聽く蜜みを發げて鶯鳴が出來た頃しさに感を覚えたといふ笑へぬナンセンスを一つ——▲親戚の家に世話になつて居た日數も過つて一年餘り、退屈でも飽り好奇心はしなくなつて出て行けがしの態度に感じ來た一部年やつとの思で學劃が屆いて歸京臺北市の經營になる四山の動物園へ職人として採用される事になつた

◇……◇ 無絃琴 ……◇ が出來た頃

水產會基隆支會の議員選擧

十名當選

【基隆通信】臺北州水產會基隆支會の本年度議員選擧は去る廿一日午前九時より基隆市役所に於て開會の筈なりしが定數に滿つる候補者なきを以て投票を行はず直ちに當選者の決定を見たり、當選者は次の十名にして任期は三年間なり

糸數元德　田原義介　山口三吉　東榮一郎　井上喜吉　本多龍吉　杉原喜藏　河井良平　及び伸野榮者として十四葉醫の十氏

督府博物館の創立廿五周年の記念式

けふ盛大に擧行

臺灣總督府博物館創立二十五週年記念式は二十四日午前十時から入口廣間に於て擧行された、定刻一同著席、高橋社會課長は館長として式辭を述べ、平塚總務長官の祝辭あり、次で總長は博物館の使命を說き東西博物館を比較し同館の本島開發に貢獻した所以をたたへ、島田參與、鎭取は先代柳生館長の事績に心服をそそいだことを述べいづれも感銘深き祝辭あり、次で總長は博物館内容の充實の必要を說いて今後益々の發展となし來る昭和三年以上の功勞者四名を表彰し同四十一時閉式した、同館は明治四十一年五月二十四日創立され其の後大正四年四月現在の建物に移轉したものであるが此の物件は兒玉總督、後藤民政長官の記念建物だけに

日本の國民は喜ぶだらう、滿鮮人さん、形式的な帰國一致よりもつと根本的な協力内閣で欲しいとね

日本の國民は喜ぶだらう、滿鮮人さん、形式的な帰國一致よりもつと根本的な協力内閣で欲しいとね

○

日本の平和方面への急進出で國際協力が破壊を來らせて來た、まアもうンだ、見てゐ給へ。

○

ラ飛行の「ラ」の字に現はれてゐるといふ點から下の下だ、下らないと言ふ點から下の下だ。

○

自力更生の栄元たる農漁内閣が自らの更生策として政友民政兩黨首の無條件大同團結を擁ぎ出すは

○

旋毛を曲げてゐる鈴木を無條件大同團結に引張り出すのは困難だらう

その日その日

京大の酒川助教授は、鯉と犬をつける様なやり方、もつと手際よく結末は付けられぬものか

○

總督が來年はもつと實のある仕事をしたいと言ふ、誰もが考へ且つ願つてゐるところだ

○

ポイントに觸れた仕事の選擇と實行、それが政治のポイントだ、嚮ソレだけ

○

日共産とかいふ金瓜石と言ひ、何となく物騒な氣分を吸ひ込んでゐる様な氣がする、警方とも自重か肝腎

○

イ學味がない事に興味だけで事を運ぶといふ點から下の下だ、下らない、嚮同に學者は更に下の下

陽炎は搖ぐ (44)

霧島讓次作
芳元正二畫

ピストルの家（二）

コバルト色に晴れ渡つた、爽しい秋日和であつた。

神宮外苑のあたりは、けふ最初の第一回競技があるといふので、朝早くから押すな押すなの人出で、四時を過ぎる頃、球場のサイレンが長々と秋空にこだました。あの呻くやうな、吠えるやうな、腸の烈しさが——

スタンドから、外野から、喉を切つたやうに、人波が湧き始める。場内では、各學校の生徒が走り廻れる競技場が、互ひに相手校のエールを喚へ、自校の競技を應

援して五時半會見を終つた

菱村事務官 滿鮮を視察

廿七日出發

財務局の菱村事務官は四十日間の豫定を以つて東京、朝鮮、滿洲地方への出張を命ぜられたが、右は滿鮮の視察、朝鮮、關東州などとの財政事務の比較研究を主眼とするものである

經驗たしを皆を春るため秘

賣切迫る!!
婦人公論六月號
獨占の特別記事と大附錄とで大評判の面白いやうに賣れる

新時代の女性は……
★讀まねば損する獨占記事
三原山事件の爲めに
世に虐げられし妹・昌子の死に哭く　富田常雄
運命の轉變に絶望の淵に沈んだ少女の肉體に秘められた世界を知らしてあろう見よ大衆文藝の新鋭が贈る力作
市川房枝
私のみた
金子しげりさんの離婚裁判
（川俣の禰宜と云ふ女性と）
翠窓殺しの
川俣と私の關係
潮崎むつ
親への離婚要求問題
實父　青木月斗
長女　佐藤鳥子
後妻　青木敏子
崩れゆく聖堂希望社を襲く
西玲子

空前の大好評!!
婦人簡單服全集
★大附錄共
總定價
七拾五錢
今夏流行婦人服仕立方八十五種
今夏流行男女兒服作り方廿四種
洋裁美容の指南書
新流行の婦人帽子の作り方九種
★婦人公論特選型紙六種添付

涼しく安く上品な時錢の附錄

便所きみ止

油香芳ワイ

專賣特許
明治製菓株式會社

皇軍は敵軍に對し猛烈な壓迫を加ふ

北平市内は形勢稍緩和さる

【北平二十三日發電通】牛欄山、通州、香河の線に進出した我軍は依然抵抗を止めぬ敵軍に對し猛烈な壓迫を加へてゐるが北平市内は二十三日午後から形勢緩和し避難民の數も減少した

北平城門は夜九時から閉鎖

し閉鎖し翌朝五時までは事情の如何を問はず交通を遮斷するに決した

【北平二十三日發電通】北平城防司令部は今夜より市内外の各城門を午後九時を期

何柱國軍南方へ撤退

【天津二十四日發電通】何柱國軍は于學忠の第二軍に合併されることとなり津浦線滄州附近に向け一部は鐵道で大部分は徒歩で二十三日來撤退を開始した

何應欽や各將僚

に自重を求む

【北平二十四日發電通】何應欽は二十三日支那側首腦部に對し

如何なることあるも北平を去らず時局收拾の任務を果す決心故各將領は一致國民政府の方針を支持し敵軍行動を警戒されたしと各將領の自重を求めた

治安維持につき

何應欽に注意喚起

駐支四國公使から

【北平二十四日發電通】イギリス公使ラムソン、フランス公使ウイルデン、アメリカ公使詹森、イタリア公使ガルベティ四カ國公使は二十三日居仁堂に何應欽を訪ひ會談せる北支治安に關し北平の治安維持に好ましからざる事態の發生すべき支那側の態度を警戒

續殘月譜

(194)

志乃田勉司作
清水三重三畫

小鮎川（三）

「それから、仕舞ちや」
「何にもしないと、あゝ」
平方は、大きく欠伸して。
「寢ませうぜ」
すると、園田が。
「それも、しばらくの間ぢや」
と、年寄者らしく云つた。
「が、その」
平方は、部下から、こつちを向いて。
「かうして、山ばかり見て、鬼だらけで暮して居る人を見ると、殿さま、にぶるのう」
「さうぢや」
真に耐へたのが園田だつた。
「知つての通り、拙者は、閑職ぢや、だからのう、立派な役に戻る時は、如何にも忙しさうに見てるがのう、しかしぢや、かう云ふ生活を見せつけられるとぢや、何となく、城い時に夢はれて窮屈い山の村へ入つて行つた時のやうに、さびしくなる」
「はゝは、風流を申せ」
平方。
「遊つて尊意になるのぢやらう」
「どうして？」
伊織が問ひ返した。
「さうさ、出置したのぢやから、はゝは」
それを、園田は、聴づで聞いた

「大事が、一日延びしになる」
平方が不平を云つた。
「こんな、平穏から、それこそ退屈で、何をしやうと云ふのだ」
「そ、それがいかん」
園田は怒つて。
「小鮎川の傍に出て、藍師先生から論語を授かるのぢや、いいかな、大事は勝つに限る、負けて、不成功で埋まるかつ」

臺日聯珠

新國劇　京都府　田中　吾竹桑
三味線　都の雨』

◇配役…黒白各十
新國劇　熊本市　碧本　秩葉等
三味線　太陽閣』

◇配役…黒白各十四
新國劇　一九三三年』
創作西　東不人
▲黒の退廻を問ふ變化も詳記されたし
▲現定　男鹿山と同じ
△締切五月末日發表限りに延期
新國劇　熱河』
東京　謎閣　新築
▲二つよりの退廻を問ふ變化も詳記されたし
新國劇　瀬州』
臺北　加賀石桑
▲二つより退廻を問ふ變化も詳記されたし
△上二段共締切五月末日發表限り
△賞者に品
△名前は内緒

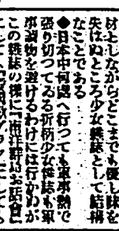

出版界きさがき

少女倶樂部（六月號）

◆少女倶樂部は出來うる限りやさしい讀物ではあるが、六月號の特別附錄「愛蘭土物語」は、ヴァン・ヘフレンを主材としながらどこまでも優しい味を失はぬところ少女讀物として結構なことである。

◆日本何處へ行つても東京熱で張り切つてゐる折柄少女讀物も東京讀物を避けるわけには行かぬがこの讀物の裸に「現代戰場お姫さま」にして「愛國婦人グラフ」にしても「赤兵さん」の初めて「愛蘭土物語」にしても夫々裝飾に工夫を加へて少女向に編輯してあると頗る有難い。

菊池寛氏の女性觀

キング六月號に出てゐる「菊池寛氏縦横談」は近頃に無い面白い讀物だ、右の女性觀は其の中の一部だがこの外に女の魅力はどこから湧くかといふ話やそれから氏が作家になつた動機、小說を書く時の苦心談、戯曲と小說の區別、ユーモルの話、菊苗と桥狭の話、好きな人への注意等と氏、日頃抱懐する多しい話をすつかりぶちまけてゐる兄様では立派な文藝講話でもある、渋沢栄一翁氏の裏話でもある、渋沢栄一翁氏の裏話でもある。

臺日案内

書籍　料金　三五　七五　四四　五五　七七　四四　五五　十十　四四　九九　十十　四四　八八　三三　四四　一一　十十　四四　五五　十十　一行　銭銭　詰詰

●客種巡査各試験問題及各學校六年版定價一圓五十錢郵稅八錢　臺北榮町榮松堂支店

世帶道具
碁石碁盤月賦　臺北榮町二ノ六　碁器一式販賣　電一八三六　大倉分店

料理屋
氷物一切禰々喫茶部　臺北新富町二　電話九二四番

氷物一切東家　出前迅速　兒玉町電話五四三番　三〇七七番

藥種商
エナモル　虫歯に　齒の安全第一　世界に齒痛藥（齒痛藥）　臺北川端町電話西門前　研究所支店

月やく　齒痛藥（齒痛藥）　臺北新富町二丁目九番地　電話九二四番

旅館
あせぼしらず　齒痛藥　家傳　臺北市川端町電話西門前　研究所支店

電器機具
電扇アイロン　其他各種　臺北新富町二丁目九番地　電話九二四番

履物
履物一切　大阪屋　高森商店　臺北市榮町　電話九二四番

食料品
ビーフンは三峽米粉　臺北太平町五の四四　電二〇九三番

雜件
債券利殖法　臺北月報社　臺北市西門町三ノ一九　臺北榮町製本

白蟻驅除　臺北作業所　臺北市榮地町一ノ四四　電八八　旭屋

請負
最新型婦人服、小供服各種　シャツパンツ　臺北新富町　大阪東成區中道町　稻田裁縫店　臺北市若竹町二ノ七　直營卸部　同店卸部

ドテモ　オイシクテ　ノメパ　ジヤウニナル
藥店に店品料食店に

品質の優れ　此の名聲！　ナショナルランプ。　松下電器製作所

御申越次第進呈　ミツワ家庭藥三十二方　効能明ぜる小冊子あり

鼻病
鼻腔内分泌腺を調節し、且消炎作用ある以て、鼻病に効ある

ミツワ鼻病液

定規店賣販接直　ミツワ　是迄通大丸申御

◎ミツワ石鹸本舗　丸見屋商店・藥品部　大阪市東區北久太郎町四丁目　電話本局（23）〇〇〇一番　支店（66）〇〇〇一番

他に
ミツワ點眼液　ミツワ齒痛液　ミツワ鎮痛藥　ミツワ痔座藥　ミツワ鎮咳錠　ミツワ解熱錠　ミツワ人參錠　ミツワ含嗽錠　ミツワ鎮靜錠　ミツワ制痒液

適應症
鼻閉塞、鼻充血、鼻加答兒、鼻汁過多、鼻出血、臭鼻症、鼻粘膜腫脹

著名藥店にあり・最寄に品切れの節は本舗へ（賣買本舗持ち）

E45

ビーフン

名寶共に一致せる
鳩居堂の筆墨

京都市寺町姉小路
鳩居堂

カモ井のパイル
リボン
紙
專賣特許

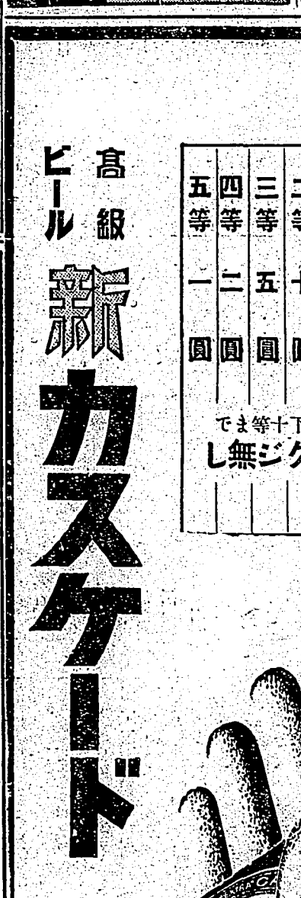

王冠三ツデ
五十圓！
大瓶の王冠三個毎に　抽籤券一枚お買上店にて引換へます
（期間・本年六月末限）

一等　五十圓
二等　十圓
三等　五圓
四等　二圓
五等　一圓
以下等外十錢まで
空ビン無し

高級ビール　新カスケード

麻疹流行期
ソリタン
●選択が直接患部に注するため速に良効の成績を得る！
定價一圓五十錢

瓶詰たら濃くも心のまゝに淡くも鏡を御覧ん色白くなる

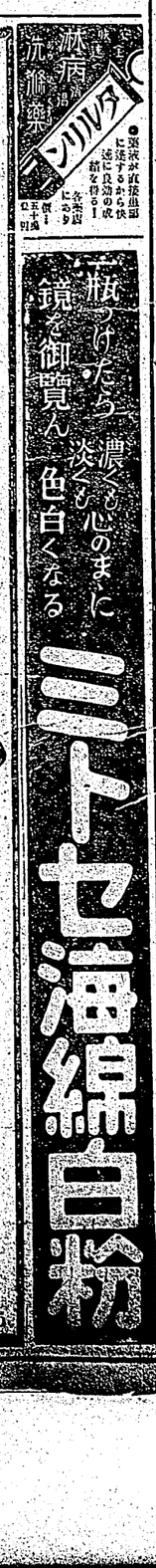

新譜コロムビア專屬
赤坂小梅

新流行語を生める古賀政男最大の傑作
ほんとにそうなら
久保田宵二詩・古賀政男曲・赤坂小梅唄
コロムビアレコード

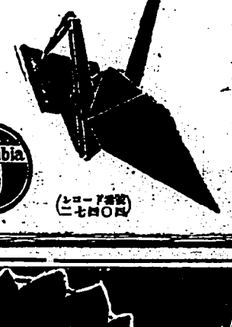

さみし思しの　せつなさに
折つて盛んだ　紙鶴の
一つ一つの　思ひ出に
騙れてあなたと　新ホーム
ほんとにそうなら　嬉しいね

Columbia
（レコード番號二七四〇番）

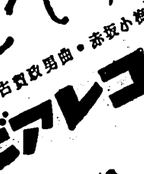

漢文臺灣日日新報

政局危機再來歟
與政友關係益複雜
九年度豫算未曾有巨額

二十四日東京電。高橋藏相今朝在官邸確定。政局安定。政府決定編成明年度豫算。八年度稍大非常時財政。現在剛無解消財政膨脹之原因。反在助長之趨勢。九年度豫算。於數字上。亦爲未曾有之巨額。且繼租稅專賣增收會策。一面爲獲算編成方針。如例認緊急不得已。不認新規要求。照前原則。以防歲出增大。然爲編制與協力之必要。第北日俄之保護。軍事費之膨脹。則非所能緊縮。今後對政友會關係。益加複雜。爲豫算編成最大難關。政局再釀成政局之危機云。

中外要電
外相報告東路

東京消息。二十三日閣議。齋藤首相。以滿洲事件。內田外相。報告東路買收問題。本邦議決之方針。求諸閣僚諒解。大體照原則決定。即由內田外相。於滿洲國。正式磐旋。求其承諾。今週末設法答之。蘇俄政府。

一、東路賣却　交涉。取次於滿洲國。德遜允與蘇俄聯邦交涉。

一、讓渡方式。蘇俄聯邦政府。爲滿洲國。非自滿洲國政府。對滿洲國政府投資。及勞力奉仕。支給代價。

一、讓渡者。含有東路本支線官理權。附屬諸機關。鑛山炭擴。森林伐採權一切。

一、所生政治義務。其他第三國關係。一切蘇俄繼續負擔。

一、讓渡交涉場所。代價支給方法。俄滿兩國。以上提出內田外相。提示大橋滿洲國外交次長云。

政友決委總裁

鈴木政友會總裁。二十三日朝。與高橋藏相會見。協議蘇俄政府投資。及勞力奉仕。支給代價。

一、讓渡者。含有東路本支線官理權。附屬諸機關。鑛山炭擴。森林伐採權一切。

一、所生政治義務。其他第三國關係。一切蘇俄繼續負擔。

一、讓渡交涉場所。代價支給方法。俄滿兩國。以上提出內田外相。提示大橋滿洲國外交次長云。

政友決委總裁

鈴木政友會總裁。二十三日午前十時。在私邸。招齋藤首相。以滿洲事件。內田外相。報告東路買收問題。本邦議決之方針。求諸閣僚諒解。大體照原則決定。即由內田外相。於滿洲國。正式磐旋。求其承諾。今週末設法答之。蘇俄政府。

一、東路賣却　交涉。取次於滿洲國。德遜允與蘇俄聯邦交涉。

一、讓渡方式。蘇俄聯邦政府。爲滿洲國。非自滿洲國政府投資。及勞力奉仕。支給代價。

一、讓渡者。含有東路本支線官理權。附屬諸機關。鑛山炭擴。森林伐採權一切。

一、所生政治義務。其他第三國關係。一切蘇俄繼續負擔。

一、讓渡交涉場所。代價支給方法。俄滿兩國。以上提出內田外相。提示大橋滿洲國外交次長云。

政友決委總裁

鈴木政友會總裁。二十三日午前十時。在私邸。招齋藤首相。以滿洲事件。內田外相。報告東路買收問題。本邦議決之方針。求諸閣僚諒解。大體照原則決定。即由內田外相。於滿洲國。正式磐旋。求其承諾。今週末設法答之。蘇俄政府。

一、東路賣却　交涉。取次於滿洲國。德遜允與蘇俄聯邦交涉。

一、讓渡方式。蘇俄聯邦政府。爲滿洲國。非自滿洲國政府投資。及勞力奉仕。支給代價。

一、讓渡者。含有東路本支線官理權。附屬諸機關。鑛山炭擴。森林伐採權一切。

一、所生政治義務。其他第三國關係。一切蘇俄繼續負擔。

一、讓渡交涉場所。代價支給方法。俄滿兩國。以上提出內田外相。提示大橋滿洲國外交次長云。

臺灣博會長
渡臺延期
政友決委總裁

臺灣博覽會々長伊東二郎。木欲十九日。發東京渡臺。因費川山內室川。及女學校道路關係。未至實現。最近有志者間。希望將花園山改作公園。種々施設。充街花卉草木等。及將山內南方之測候所移去附近。即合歡之林。開鑿散策道路。伐去樹木。雜草。及測候所前荒廢道路。改修連轉自動車。以上費用。約值千餘圓。希望街當局急爲之計畫。施設爲公園云。

本社特等籤
當籤者

日朝。與高橋藏相會見。觀之現內閣最後的態度須決。觀之重任。託之至何時也。不足以遊泳。或競滑短艇。至五時頃一行。受新店庄長招待乘船下新店溪歸去。

桃園商工
初次役員會
提議三案

桃園郡下在住商工業者組織之商工會。去二十一日午後七時。在該會事務所。開役員初回協議會。役員四十三名中。二十一名出席。本山會長欽開會辭。

一、議決本山會長提出關於郵便局設置事。

一、議決松木外三氏。調查郵便局設置事。

一、議決楊秋發外三氏。向新竹州。交涉低利資金借入之事。

一、議決野黃金發楊秋發尤見發四氏。爲大廟建築完成促進委員。

一、議決至十時餘閉會。

水稻增收競作
業主陳復禮氏

松山庄大業主陳復禮氏。主催自己所有之佃人水稻增收競作會。去二十三日午前九時起。在自宅。召集數十名。佃人。發表審查乃賜一切事情。逐一向原高等課長陳達。懇請當局善處云。

退職內定

竹山郵便局。於二十四。二十五兩夜。各自七時起。在同地新錦旅社。上映活寫。宣傳保險及郵便年金等。

竹山
部長異動

竹山郡警部補。去二十二日發令。眞田巡查部長級如左。

直轄外勤。佐藤昌造。命勞水坑派出所勤務。勞水坑派出所。清水惣太。轉入內勤戶口係。內勤戶口係。江熊福藏。命直轄外勤。

嘉義
舉奉祝會

市內宮前町光照寺。去二十日起二日間。舉宗之見眞大師誕辰祝會行晚。第二日。有日蓮學校兒童慶讚。聖觀音。極星盛況云。

強污幼女

原籍臺東省潮洲府海豐松柏鄉人。現住嘉義市西門町三丁目。貨商。年三十六。去十六日午後八時。以金五錢。誘某氏女年十一。入室強污。被女之兄訴於嘉義署。二十一日拘去等云。

不良少年

臺南市清水町二之二〇六林元慶之長男林泰志。年十六。現住所不定。聞在嘉義市內各宿舍行蹤。二十二日早。在東市警務部長等。因有訪客。乃將一切事情。逐一向原高等課長陳達。懇請當局善處云。

退職內定

竹山郵便局。於二十四。二十五兩夜。各自七時起。在同地新錦旅社。上映活寫。宣傳保險及郵便年金等。

嘉義
舉奉祝會

市內宮前町光照寺。去二十日起二日間。舉宗之見眞大師誕辰祝會。最晚巡查部長級如左。

竹山
部長異動

竹山郡警部補。去二十二日發令。眞田巡查部長級如左。

女生還足

彰化女子公下級生。去二十一日。利用休暇日。各親辦當。由路教員。率往水源地。作二日游遊。至日暮始歸。

彰化
天降甘雨

彰化郡下。去二十日午後二時頃。忽然雷鳴風起。降下甘雨。約一時久。各處田畑。得沾潤。更願再降多雨云。

補修街路

管轄場公園間。及其他街路。被自動車損傷。致路面凹凸甚多。街當局。有鑑及此。即命係員監督。每日人夫十餘名。順序補修。四數小石。撥近日中。就能完成云。

女生還足

彰化女子公下級生。去二十一日。利用休暇日。各親辦當。由路教員。率往水源地。作二日游遊。至日暮始歸。

竹山
部長異動

竹山郡警部補。去二十二日發令。眞田巡查部長級如左。

嘉義
舉奉祝會

市內宮前町光照寺。去二十日起二日間。舉宗之見眞大師誕辰祝會。最晚巡查部長級如左。

宣傳映畫

五兩夜。各自七時起。在同地新錦旅社。上映活寫。宣傳保險及郵便年金等。

退職內定

竹山郵便局。於二十四。二十五兩夜。各自七時起。在同地新錦旅社。上映活寫。宣傳保險及郵便年金等。

嘉義
舉奉祝會

市內宮前町光照寺。去二十日起二日間。舉宗之見眞大師誕辰祝會。最晚巡查部長級如左。

宣傳映畫

中國披誠我自罷兵
華北不數日復靜穩
內田外相告駐京法使

二十四日東京電。駐日法國大使馬爾德氏。二十三日午後五時。到外務省。訪內田外相。關我軍喚北進出問題。而報聞情報。日本軍。且使入北平。益否事實。又日本政府。再對事態擴大。有無設法防止。求爲說明事情。內田外相。詳述如左。

一、日本軍不丟棄入北平。始終爲自衛。且爲治安行爲。中國迎溯抗戰。及抗日行爲。披瀝誠意。我軍事行動自停止。

一、事件不擴大。照日本政府當初方針。此點始終努力。此問此等方針。別無變更。雖然。中國不法攻擊。挑戰。乃至擾亂治安之行爲。不能輕々看過。及期待華北事態。不出數日。復歸靜穩。

五時半會見以終云。

來年施政欲期有實
中川總督談

神戶二十三日。本社特電。中川總督。偕其家眷及幹山縣警務等。乘朝日丸到神戶。午後上京。據云今回乃爲新上府。別無重大任務。來年度豫算。快閣整後考慮。來年爲始政四十屆年紀念。欲更施設有實之事。素米雖日過多。然不可斷賣。市日本全體見之。最爲必要。自治制問題尙調查中。然與臺灣議會設置之事不同。無論論陸地。惟其施行時期。有種々惑。見而已。砂金正調查中。不久便知。對岸方面諸施設。有種々問題。

花蓮街民
希改花岡山
充遊園地

新興花蓮港街。擁有人口一萬五千人。現不設公園。僅花岡山。爲街民唯一之遊覽地。中央有野球場。附近有記念館及咲茶店等。眼前欲籍持現狀也。二十三日午後九時二十分。總督搖東。京關。入青山南町自邸。

軍縮幹部會安全保障問題
五大國代表妥協成立

二十三日蔣介石電。二十三日軍縮幹部會。英法美意五大國代表間。妥協已成軍川委材縮小。及安全保障問題。決定於一般委員會。確實協議云。

四國公使訪何應欽
注意治安維持

二十三日北平電。英國公使蘭普遜。法國公使宗爾典美國公使館參事官盛智士。荷蘭公使卓爾麥克四氏。二十三日。到居仁堂。訪何應欽。問中國處華北危急事態之道。後注意以北平治安維持云。

北平城門閉鎖
午後九時至午前五時

二十三日北平電。北平戒嚴司令部。決定今夜起。市內期閉各城門。午後九時閉鎖。至翌朝五時。不問事由。一律不許交通云。

中川總督談
來年施政欲期有實

神戶二十三日。本社特電。中川總督。偕其家眷及幹山縣警務等。乘朝日丸到神戶。午後上京。據云今回乃爲新上府。別無重大任務。來年度豫算。快閣整後考慮。來年爲始政四十屆年紀念。欲更施設有實之事。素米雖日過多。然不可斷賣。市日本全體見之。最爲必要。自治制問題尙調查中。然與臺灣議會設置之事不同。無論論陸地。惟其施行時期。有種々惑。見而已。砂金正調查中。不久便知。對岸方面諸施設。有種々問題。

花蓮街民
希改花岡山
充遊園地

新興花蓮港街。擁有人口一萬五千人。現不設公園。僅花岡山。爲街民唯一之遊覽地。中央有野球場。附近有記念館及咲茶店等。眼前欲籍持現狀也。二十三日午後九時二十分。總督搖東。京關。入青山南町自邸。

高雄州下
蕃人青團檢閱
團員七百名

高雄州蕃人青年團檢閱。訂來二十六日午前九時。於潮州郡枋寮分室後廣場舉行。該青年團。即該分室管內十二團體。團員七百名。州有佐々木警務課長。及各地方官吏。參列觀覽。

高雄蓬萊米多上市
產地急賣行情跌落
蓬萊穀千斤已落十圓

大阪期米當中限。買派偏跌落十圓。因新米於來月乡。且屬爲合之米。無受米能力。而賣派則以夏季變質期。有賣米欲交。去二十三日。果落三四十丁先限二十三圓八十一錢。眼前納會期已近。雖無暴落之慮。而買者尙須投資整理。或再跌下。木島一知蓬萊米。高雄州下登場特早。已自初旬上市。目下相當出來。產地時期未形勢不良。且盛出期必以舊米時迫。市價。急欲賣出二十四期九時半場外。雖期米仍是二十三圓八十錢台。而六月二十限蓬萊米明慣七圓二十錢。七月五日限七圓一錢。自發買慣已落二十餘錢之二圓蓬萊有發動多。六月初期米起步二十九日。台北二千石。台中二千石。台南二千石。高雄一千石。合計七千石。

金瓜石從業員爭議
結束唯內地人

日之丸第三種金瓜石從業員爭議團本部。去二十三日午後九時二十分。總督搖東。京關。入青山南町自邸。

高雄蓬萊米多上市
產地急賣行情跌落
蓬萊穀千斤已落十圓

大阪期米當中限。買派偏跌落十圓。因新米於來月乡。且屬爲合之米。無受米能力。而賣派則以夏季變質期。有賣米欲交。去二十三日。果落三四十丁先限二十三圓八十一錢。眼前納會。期已近。雖無暴落之慮。而買者尙須投資整理。或再跌下。木島一知蓬萊米。高雄州下登場特早。已自初旬上市。目下相當出來。產地時期未形勢不良。且盛出期必以舊米時迫。市價。急欲賣出二十四期九時半場外。雖期米仍是二十三圓八十一錢。台。而六月二十限蓬萊米明慣七圓二十錢。七月五日限七圓一錢。自發買慣已落二十餘錢之二圓蓬萊有發動多。六月初期米起步二十九日。台北二千石。台中二千石。台南二千石。高雄一千石。合計七千石。

高雄州下
蕃人青團檢閱
團員七百名

高雄州蕃人青年團檢閱。訂來二十六日午前九時。於潮州郡枋寮分室後廣場舉行。該青年團。即該分團體。各交付一千圓助成金。本年起每年寄贈續行。更欲使國語。獎勵主旨徹底。對百團體。補助年額五圓。七月一日。交付之。右乃自撰育範圍。進出社會教育。以期理。蕃向上也。

交助成金
警務部長
全島會議

警務局理蕃課。卜來六月十七日始。政紀念日。對全島蕃界。男女青年會。頭目勢力者會。家長會。婦人會等。於人團體之優良三十團體。各交付一千圓助成金。本年起每年寄贈續行。更欲使國語。獎勵主旨徹底。對百團體。補助年額五圓。七月一日。交付之。右乃自撰育範圍。進出社會教育。以期理。蕃向上也。

警務部長
全島會議

全島警務部。長會議。舉由警務局準備中。決定六月十二三日。開於督府會議室。今回欲請拓務省。朝鮮督府。關東廳當局臨席。俾適合。非常時警察事務。其附議諸問。指示。注意事項。目下警務課正收集中。而七月上旬行事。亦欲磋商云。

五州米穀組合提案
舉實行委員起草
近日中將向督府陳情

去二十。二十一兩日。當故連袋重量。當制定之上記三案。皆認爲必要。一致贊可。乃舉實行委員起草陳情書。近日中將上北。向督府陳情云。

一、石拔米要。求正市。買賣時。每百斤換昂十錢以上。

二、檢查休日。從來除出米開散期外皆不休。而月前督府通牒。謂日曜祝祭日當然休檢。然過盛出米時。一日不檢查。則土壤間金融流滯。米庫屯積不能收容。移出商積載關係不便。故欲謝二之期米盛出期各二箇月間。不可休檢。

三、重量檢查標準。全島宜統一。蓋實米須百斤。然其袋經重不一。大抵一斤十二兩乃至十四兩。

案有三。

一、石拔米要。求正市。買賣時。每百斤換昂十錢以上。

二、檢查休日。從來除出米開散期外皆不休。而月前督府通牒。謂日曜祝祭日當然休檢。然過盛出米時。一日不檢查。則土壤間金融流滯。米庫屯積不能收容。移出商積載關係不便。故欲謝二之期米盛出期各二箇月間。不可休檢。

三、重量檢查標準。全島宜統一。蓋實米須百斤。然其袋經重不一。大抵一斤十二兩乃至十四兩。

五州米穀組合提案
舉實行委員起草
近日中將向督府陳情

去二十。二十一兩日。當故連袋重量。當制定之上記三案。皆認爲必要。一致贊可。乃舉實行委員起草陳情書。近日中將上北。向督府陳情云。

日月潭武界工事中
浦井組內鮮工人
對鹿島組全部罷業
爲憤慨使渡邊組開鑿

日月潭武界工事包辦人鹿島組。再由同組包辦之浦井組。引受全山第二難工事。爲發工貨。至今向鹿島組。借金凡八萬餘圓。最近鹿島組。觀護工事。遲々不進。及其他理由。即將浦井組包辦區域內之隧道。使渡邊組。（現在包辦第三工區中）開鑿。於是浦井組勞働者。內。鮮人百餘名。不忍坐視受他組侵入。遂起爲反對。去十九日晚。各照料人集合議論後。策結局。決定要求如左。

一、我等與浦井組頭。同一行動。不當之工金降下絕對反對。

一、反對不當解雇。去十九日代表者五名。訪問渡邊組代理人內山章氏及鹿島組。提議右二條。俱不得其誠意回答。一同憤慨。更約堅固結束。以實力抵抗。全山空氣不穩。一面新包辦人渡邊組。親空氣險惡。去二十一日對內地人勞働者九十三名中之六十六名。發出通知欲使之歸還內地。餘二十七名。即時集于中山飯場。決議要求如左。

一、其餘二十七名。勞金及治療費。照從前。業主負擔率。對罹病者。照前支給以歸國旅費。

一、絕對反對無理由解雇。

一、前兩項。宜用公文書證明之。

右選交涉員八名。二十一日午前十一時。往訪渡邊組。與之交涉。然議組態度強硬。不能妥協。同日午後三時半。內。鮮人百二名。再集合協議結局。決定與被命歸國之人合流出死力與之抗爭。屆定浦井組四浦井某告氏。頗苦慮其事態之道。後注意以北平治安維持云。

日月潭武界工事中
浦井組內鮮工人
對鹿島組全部罷業
爲憤慨使渡邊組開鑿

日月潭武界工事包辦人鹿島組。再由同組包辦之浦井組。引受全山第二難工事。爲發工貨。至今向鹿島組。借金凡八萬餘圓。最近鹿島組。觀護工事。遲々不進。及其他理由。即將浦井組包辦區域內之隧道。使渡邊組。（現在包辦第三工區中）開鑿。於是浦井組勞働者。內。鮮人百餘名。不忍坐視受他組侵入。遂起爲反對。去十九日晚。各照料人集合議論後。策結局。決定要求如左。

一、我等與浦井組頭。同一行動。不當之工金降下絕對反對。

一、反對不當解雇。去十九日代表者五名。訪問渡邊組代理人內山章氏及鹿島組。提議右二條。俱不得其誠意回答。一同憤慨。更約堅固結束。以實力抵抗。全山空氣不穩。一面新包辦人渡邊組。親空氣險惡。去二十一日對內地人勞働者九十三名中之六十六名。發出通知欲使之歸還內地。餘二十七名。即時集于中山飯場。決議要求如左。

一、其餘二十七名。勞金及治療費。照從前。業主負擔率。對罹病者。照前支給以歸國旅費。

一、絕對反對無理由解雇。

一、前兩項。宜用公文書證明之。

右選交涉員八名。二十一日午前十一時。往訪渡邊組。與之交涉。然議組態度強硬。不能妥協。同日午後三時半。內。鮮人百二名。再集合協議結局。決定與被命歸國之人合流出死力與之抗爭。屆定浦井組四浦井某告氏。頗苦慮其事態之道。後注意以北平治安維持云。

五州米穀組合提案
舉實行委員起草
近日中將向督府陳情

去二十。二十一兩日。當故連袋重量。當制定之上記三案。皆認爲必要。一致贊可。乃舉實行委員起草陳情書。近日中將上北。向督府陳情云。

比島水泳選手
遊新店碧潭

來臺爲比試之比島水泳選手。一行二十餘名。月二十二日午後三時許。搭臺北鐵道汽車。赴新店。有文山郡及新店庄有志乡數在新店待曬。而接候。碧往新店公會堂休憩。管弦碧潭風景。一行英氣勃在碧潭遊泳。或競滑短艇。至五時頃一行。受新店庄長招待。乘船下新店溪歸去。

澤井能高郡守
到州報告

澤井能高郡守。去二十三日午前十時頃。訪州警務部。晤伊藤高等課長。似報告浦井組工人搖動。及密議對策云。

金瓜石從業員爭議
結束唯內地人

日之丸第三種金瓜石從業員之一行。訪預產局長。說明事情求其諒解後。二十三日。更往臺北州。欲面會知事警務部長等。因有訪客。乃於日昨。再參報查問結果。迨二十四日午前十二時。始判明爲人百餘名。結束

臺灣新年號

論文中

小說　谷崎潤一郎　支持者

小說　金親清　製鐵紀業祭

小說　眞山青果　お夏清十郎

通信　中野重治　獄中より

曲藝　石井と深井　恒吾馬場

（隨筆）蒸發皿　吉村冬彥

ラヂオとレコード　堀内敬三

牛塚新市長選舉劇　福馬議三

東支鐵道長岡克曉

新兵器氣焰　西澤勇志智

◇日本女性讃　竹内逸

◇スターリン夫人の毒死事件　木村毅

◇新若返り法　伊藤正雄

座談會　（出席者略）

大義と健康の為に

最後の一滴まで

非常時景氣の展望

◇德川時代のギヤンブル考——土屋喬雄

◇鈴木・平沼・垣内・宇佐——阿部眞之助

◇現代に於ける科學の立場——大島豊

◇日印通商貿易の危機——牧野輝智

◇國際經濟會議を嘲ふ——C.B.A.

◇世界經濟の破滅か救ひか——Z.Y.X.

（詩）桂月の詩・はと小物半——室生犀星

（句）初夏の天龍峽——今井邦子

（歌）——久保田万太郎

權威ある時代の展望臺

刑法の改正と文化國理念

牧野英一

國際經濟會議の檢討

有澤廣巳

南洋委在統治論

矢内原忠雄

熱河討伐及熱河事情

討伐戰の經過と最も完備せる熱河事情の紹介書

執筆者　東京朝日新聞記者　太田卯之助
陸軍歩兵大佐　本間雅晴
前赤峰領事　北條太洋
ドクトル・スイソフィエ　恭輔
文學博士　上田龍藏

體裁　四六倍大版（總頁數二百五十餘頁、全部アート紙使用）
寫眞　最新式鮮明版の全巻實に三百餘、其他が巨費を投じて撮影したもので、最も正確且つ詳細に熱河全般の事情を知り得る唯一の寫眞集である。
地圖　二頁大の熱河全圖を初め、各都市街圖二十數葉を挿入
定價　一冊金圓五十錢（送料内地一律十二錢）

目次概要

熱河討伐戰の經過
▽山海關事件　▽滿洲國の建國　▽熱河の地位と地勢　▽氣候　▽動植物

熱河の沿革
▽熱河統治の因緣　▽支那歷史上の熱河　▽白蓮教徒の亂と熱河　▽蒙古人の熱河移住　▽滿洲人の東蒙移住　▽支那人の東蒙移住

熱河の地理
▽熱河の起源　▽位置と地勢　▽氣候　▽動植物

熱河の民族
▽東蒙古の開放　▽熱河上代の遺蹟　▽契丹人と蒙古人　▽北魏の石佛窟　▽遼代の離宮及陵墓　▽燕山の奇景　▽元の上都の遺蹟　▽巴林の大石橋　▽西遼木倫河と老哈河　▽陰山山脈と長城　▽熱河の地形　▽熱河の民族　▽東胡民族の勃興　▽數多い遺蹟遺物　▽内蒙古と滿蒙の關係　▽渓民族の侵入　▽中華民國の經營　▽迫れ行く蒙古人

熱河の行政組織
▽一般制度と施設　▽蒙古王公の制度と扱ひ方　▽村會　▽縣會　▽盟會

熱河の宗教
▽回教、道教、其他

熱河の文化機關
▽教育　▽通信及交通機關　▽通貨、新貨、舊貨　▽衛生狀態　▽邦人の活躍　▽行政及教育方面　▽實業方面

風俗・習慣
▽服裝と食物　▽家屋と什器

都市
▽結構、出産、葬儀　▽行政　▽牧畜、農業　▽礦業、製鹽　▽工業、貿易

熱河の交通
開城―錦子山―隆化―承德―平泉―大明城―凌源―朝陽―阜新―錦平―綏東―開魯―奈北―林東―天山―錦州―多倫

新最世界現勢地圖帖

京都帝國大學教授　理學博士　小川琢治氏著

▲四六倍大版、背及角革クロース製總頁版
▲特價金壹圓也（定價十二圓）送料四十七錢
▲月賦拂の特典あり、詳細は内容見本にあり

白熱的大歡迎

小川琢治博士校閲

世界大地圖掛軸

縱五尺二寸、横三尺五寸、世界の現況は勿論近代歐洲歷史上に於ける重要事項を網羅し、之を一目瞭然たらしむるが如く圖解に工夫を凝らしたる世界の大勢を一覽するに足る好個の掛圖にして、定價十二圓、送料八十錢

本書一度び出づるや、絶大の好評を博し、官衙、銀行、會社、學校、各家庭よりの申込殺到の盛況を告げつゝある。之れ本書が前後五ケ年の日子と、巨萬の費用とを投じ、世界の現勢を一見把握せしむるものとして、最善最高の用意と努力が拂はれてゐるがためである。見よ、精巧無比を極めた七十餘個の色刷銅版圖幅、歐米の類書にも其比を見ない獨特の地理概説、各種分布圖及市街圖等無慮二百餘個の特種地圖、世界の現勢を一目瞭然たらしむる各種統計圖表、直ちに所要地點を索出せしむるやう工夫した獨特の地名索引等何れも小川博士が倦惰たる苦心に成るもので、其規模の大なる點に於て、又編輯の方法の斬新なる點に於て、歐米發行の地圖帖中にも之に比肩し得るものはない事を確信する。敢へて滿天下に推稱する次第である。

申込　月賦拂　内容見本　次第發送

東京神田區錦町一ノ一九　新光社　振替東京四三二四〇

アダリン

ルエバ錠ソラダア

BAYER

神經衰弱、不眠症
心悸亢進症　特效

無味無臭、服用容易
副作用、習慣性絶無

30錠（0.1）￥1.40
10錠（〃）￥0.60

説明書進呈

バイエル・マイステルルチウス藥品合名會社
神戸局郵便私書函一〇七號

AD. 188-B

催眠鎮靜劑

皮膚ハケ諸炎に

睡眠棒狀　半分計　一回使切

育兒粉乳

キノミール

致育滿點！

たるみのない
じつかりした
赤い頬の色
紅い、無駄な脂肪のない
無駄な
育な
振り……

特色
一、純良牛乳を主原料とし乾燥用に最新のシステムによつて處理乾燥してあるので榮養は豊富に且つて脂肪分が普通で等しい脂肪を含み榮養價値してあるの一、原分が普通の原因となる脂肪を含み榮養價値してあるの一、原料の關係上で消化吸收容易なる事
一、取扱方簡單で湯にラクと溶け即座に飲ませられる事
詳細說明書見本進呈

色

株式會社　光和社

製糖會社の前貸と課稅問題

當局の再考と一般糖業者の反省

製糖會社が國庫内國税に關連してゐる耕作資金、肥料代其他の前貸金に對し課税の問題が昨秋突如として擡頭し州當局が之に關する調査を始めたので糖業者間に於ける製糖の會社に對する前貸金は從來の慣例に從ひ一般に無利子で前貸してゐるが、此の點に就ては各州當局の意向必ずしも一致せず總督府當局部内にも異論があるやうだが、問題が製糖會社とデリケートな關係にだけ可なり興味を惹き、之を普通の金貸業と同一に見做して營業税を課するは公當でないといふ反對論も可なり有力のやうである。

製糖會社の國庫に對する前貸金は每期七、八月の種付時期より兩三期に亘る關係にあり從つて甘蔗の如き地方に適れて一年來の前貸金が兩次回收されるから實期能に對する分だけが殘ることになつてゐる、從つて前貸金は耕作資金六百七十五萬三千餘圓、肥料代五百六十九萬四千餘圓、鵞肥代百九萬三千餘圓、其他四十一萬二千餘圓合計一千三百九十五萬餘圓に達してゐる、併し乍ら前貸金の殘高は月によつて增減があり放出額全部が永く固定してゐるものではなく營業期には回收されるのであるから之に課稅するには餘り公平な金高を算出してそれを標準に課稅するより外なく、所當局が擧らんとする課稅方法は各月末の貸付殘高を基本金と見てその千分の十を本稅とし次稅の百分の三十八を附加稅として夫々請求するといふのである。

三

此の會社側の主張するところを聞いてみると、前貸金は單に國庫のみでなく、其の地方の農村金融上密接に關係し從つて其の回收は不作の續く地方の金融引締め、地租の徵收不良等を生ずる場合に於ては會社が他に一肌ぬいで前貸金を追加することも屢々あることでその爲め納稅成績も良く州當局が大に助かる例も尠くない、又前貸金の利息は會社に於ては大正十五年より多少減るも一律の會社は大體利息も低く年八分位である、此の國庫の利率と會社の利率とを比較するに會社が國庫に對し前貸金を國庫に停止するとせば國庫が從來支拂ひ來つた利息は國庫に於ても當然支拂ふべきものであり、又會社は國庫の金融を緩和せしむる點に於ても國庫の金融引締めに從來の如き效果を見なければならぬ、而も現金の回收が若し多額の場合に於ては會社は大に困まなければならぬと考へる。

五

唯ただ一人が此問題解決上に異存したいことは前貸金の利息で儲ける勿れといふことである、年八分位の利息ならば利益行の利率と大差ないのであるから遙らく儲けらるも、製糖會社としては耕作物を三渡會社の内には銀行から借入れる利率が比較的高い爲め國庫に對きた爲めでもあるから大きな爲めでもない限り潰倒れはなくとしても多少の危險率を見込むことは皆人と雖も認ひ得るところであるが、會社と國庫とは共存共榮の關係にあつてはならぬ間柄であり即ち國庫あつての製糖會社であり、從つて會社が利息據ぎをしやうなどといふことは絶對に不可である、若しも利息據ぎをする會社があるとすれば之を金貸行爲と看做して課稅されても仕方はないといふことになり寧ろ州當局に課稅の口實を與へるやうなものである、要するに製糖會社の前貸金に對する課稅問題は先づ以て各製糖會社の利息收入を調と調査し利息據ぎの形跡あるものと之をきものとを充分に見究め然る後決定しても遲くないと考へ吾人は特に州當局の再考を促すと同時に州當局に課稅の口實を與へないやう又製糖金の性質に鑑み糖業者の反省を望むで已まぬものである。

完全に平津を包圍し
皇軍の大捷に歸す

命令一下行動を開始し得る
能動的姿勢をとる

【三河二十四日發電通】坂本部隊は農郊鎭、香河、寶坻、豐臺の線に進出し完全に平津を包圍の陣勢となり、主力は右線の後方に集結、命令一下行動を開始し得る能動的姿勢となつた、これに對し支那兵は大部分白河に添ひ右岸地區に退却し居り北支戰局はわが軍の大捷に歸した

北平上空に我機の爆音

【北平二十四日發電通二十四日午前十時二十分わが○○機○○は盛んに偵察ましく北平上空に現はれ、三千メートルの高度をとりつつ北方に飛び去つた、又同二十分○○機一機も來り、盛んに偵察飛行をなし東北方に機影を消した

東鐵買收方針を
武藤大使に訓電

廿四日內田外相から

【東京二十四日發電通】有田外相は二十四日午後政務次官に會見、次官より左の如き訓電を發し、大要左の趣旨を以て武藤大使に交渉せしめた

一、政府は東鐵買收交渉に對しては眞摯政府にて誠意を以て當らるることを望むと共に速かに交渉を開始されんことを希望す

二、買收價格に關しては、東鐵の收益力を基礎とし、滿洲國政府と協議して決定せらるべきものなるも、帝國政府は滿洲國政府の求めにより開國政府の間にこれが好意的斡旋をなすの用意を有す

三、帝國政府は右に關する閣議の回答を待つてソ聯邦の提議に回答を發したき旨留意なるをもつて速かに回答を發したい

廿四日內田外相から
貨車返還の誠意なし

ソ聯に貨車返還の誠意なし

【新京二十四日發電通】東鐵チナヤの脫線を決行するものと見做して滿洲國政府よりの回答あり

【新京二十四日發電通】東鐵に關する一切の懸件は貨車返還の一致を見た新四國鐵道經營委員會は廿四日內田外相は大田駐露大使を通じリトヴイノフ外務人民委員に對し日本政府は東鐵讓渡の件に關してはソ聯邦國間の讓渡交涉成立に際しての正式に回答する旨

最近二週間に
三百臺搬出

李東鐵督辦語る

【ハルピン二十四日發電通】李東鐵督辦は最近ボタニチナヤより貨車を搬出し最近二週間に三百餘臺の多きに達した

滿洲國旅券
査證辦事處
六月から四ケ所を開設

【新京二十四日發電通】滿洲國旅券査證辦事處は六月一日から左の四ケ所に開設することとなつた

奉天（滿鐵奉天驛構内）
新京（滿鐵新京驛構内）
哈爾濱（滿鐵哈爾濱驛構内）
滿洲里（滿鐵滿洲里驛構内）

滿洲電信電話
株式會社
合辦通信會社の名稱決まる

【奉天二十四日發電通】日滿合辦通信會社に日下設立準備を急いでゐるが會社の名稱は滿洲電信電話株式會社と決定した

臺灣協會の
初會合行はる

きのふ昭和ビルに內臺役員が集つて

【東京支局特電二十四日發】唯秋氏立せる臺灣協會にては臺灣總督府關係の內臺役員の上京を機として本月中旬十一時より昭和ビル東京事務所に內臺役員の會合をなし臺灣總督府より最近の臺灣の施政を聽取した後懇談を重ね夜會をともにし三時頃散會した、出席者石川、櫻本、總木、後宮、安保、相馬、羽鳥、武智、赤石、坂本、河村、總岡、藤山、

瀧川教授問題は
來議會で論議
政府部內に責任ありとて

【東京二十四日發電通】鳩山文相と小西京大總長との會見において小西京大總長は文相に瀧川教授の處分

處分上申の
不可能を確言
小西京大總長から

【東京二十四日發電通】鳩山文相は二十四日午後四時半總長官舍に小西京大總長を訪問し瀧川教授の處分問題に關し懇談を遂げたが、小西總長は文相に對し瀧川教授の處分上申は不可能なる旨を確言したので文相は遺憾ながら處分上申を斷念するに至つた、尙ほ文相は二十五日午前十時總長官舍を訪問し更に懇談を遂げる筈である

四國協約の細目
交涉順調に進まず
世界經濟會議開催前に完全な實現は頗る疑問

【パリ二十四日發電通】四國協約の細目は既に英、佛、伊、獨間に於て一致を見た新四國經濟協議は既報のムソリーニ案にかなりよりなつてゐるが第二、三の點は未だ最終的に纏まるに至つてゐない

即ち本條約は聯盟規約ケロッグ不戰條約、ロカルノ條約を基礎とし國での行動は聯盟の機構内で行はるべきものとす

第一條　四ヶ國聯盟の機構内で平和の組織のため協力すべきことを約す

第二條　ドイクの軍備均等原則に關して昨年十二月十日の發明を想起し且つ聯盟規約第十條及び十九條によつて處理すべきものとす

第三條　四ヶ國は英ふ限り協同政策をとることを約す

第四條　本條約の有效期間は十ヶ年とす

第五條　本條約に關係ある國に對し本條約に加入を勸誘す

第六條　本條約は佛、伊、獨、英の批准書を出來るだけ速かに寄託國たる伊國政府に寄託すべきものとす

四國協力條約の
內容
ム氏案を可成り改變

【パリ二十四日發電通】四國協約の細目は既に英、佛、伊、獨間に於て一致を見た新四國經濟協議は既報のムソリーニ案にかなりよりなつてゐるが第二、三の點は未だ最終的に纏まるに至つてゐない

即ち本條約は聯盟規約ケロッグ不戰條約、ロカルノ條約を基礎とし國での行動は聯盟の機構内で行はるべきものとす

第一條　四ヶ國聯盟の機構内で平和の組織のため協力すべきことを約す

第二條　ドイクの軍備均等原則に關して昨年十二月十日の發明を想起し且つ聯盟規約第十條及び十九條によつて處理すべきものとす

第三條　四ヶ國は英ふ限り協同政策をとることを約す

第四條　本條約の有效期間は十ヶ年とす

第五條　本條約に關係ある國に對し本條約に加入を勸誘す

第六條　本條約は佛、伊、獨、英の批准書を出來るだけ速かに寄託國たる伊國政府に寄託すべきものとす

日英經濟協議會に
參加するに決まる
紡績聯合會の協議會で
不明な二點は更に照會

【東京二十四日發電通】日英經濟協議會に參加することとなつた、即ち英國の經濟使節團は經濟協議會に參加し且つわが紡績業者としては日英會商に際して英國の意向を知つて置く爲め英國の三點につき照會を發することに決定したが、この照會に對する回答は二十四日午後二時より東京會館に二十四日午後二時より東京會館に於て紡績聯合會の臨時總會を開き、ランカシヤ紡績の態度に關し協議、ランカシヤ紡績の態度に關し協議の上

產業教育自治制の
二大問題を協議
中川總督と拓相が

【東京二十四日發電通】中川總督と永井拓相との二十四日午前の會見で產業調查費、教育費及び產業施設費の三點に關し左記三大方針を協議した

一、產業計畫については三十ヶ年計畫を樹立すること、然し產業の產業方針は從來の方針を打破して眞に內地のみならず朝鮮關係等を考慮せる上計畫し經濟の立場から產業施設の產業計畫を確立するの急務なることを認めた

一、教育制度は徹底せる指導方針を確立するとともに教科書及び教育施設についても改善の方法を講ずる

一、地方自治制度問題については自治制の根本問題なるを以つてその限度、實行方法について更に愼重考慮す

右三點については中川總督拓相間にて協議の上閣議を經ることとなつた

比例代表制の
調査を進む

【東京二十四日發電通】鳩山文相は二十四日午前十一時官邸で總內務、岸田司法兩次官と會見し選擧法改正の件に關し協議を遂げたが、兩次官は選擧法改正中の比例代表制に關し調査を進むることとなり水野選擧部參事官を歐米へ派遣することに決定した

北寧鐵道を
保護運行
關東軍の手で

【天津二十四日發電通】關東軍では北寧鐵道沿線住民の便利と開發に基き山海關より關外に至る北寧鐵道の保護運行をするに決し二十四日關東軍の手で

精神教育に
大に力を入れる
實業學校長會議出席の
大島博士語る

來年は日本產業協會の大會が臺北で開催されることになつたがこれは理事會の決定で來る十月大會で正式に決定される筈である、內地から五百名も集るのだが臺灣だから二、三百名となるらうがそれでも盛會のためには結構なことだと思ふ

泉高雄市助役の談

鐵道は臺灣にとつては大いに發展の餘地あることを認識によつて

臺灣教育自治制の
二大問題を協議
中川總督と拓相が

【東京二十四日發電通】中川總督と永井拓相との二十四日午前の會見で產業調查費、教育費及び產業施設費の三點に關し左記三大方針を協議した

一、產業計畫については三十ヶ年計畫を樹立すること、然し產業の產業方針は從來の方針を打破して眞に內地のみならず朝鮮關係等を考慮せる上計畫し經濟の立場から產業施設の產業計畫を確立するの急務なることを認めた

一、教育制度は徹底せる指導方針を確立するとともに教科書及び教育施設についても改善の方法を講ずる

一、地方自治制度問題については自治制の根本問題なるを以つてその限度、實行方法について更に愼重考慮す

右三點については中川總督拓相間にて協議の上閣議を經ることとなつた

精神教育に
大に力を入れる
實業學校長會議出席の
大島博士語る

【神戶二十四日發本社特電】關西實業學校長會議出席の爲め來神した大島金太郎氏談

臺灣總督府當局が大島博士を招聘したのは實業教育に關し多年の經驗と識見とを有する爲めであつた、大島博士は實業學校長會議に列席したが問題は月並のもの以外今年は時節柄もつと根本的に力を入れやうとそれがために學生生徒を增すやう文部當局に進言することになつた、實業學校方面では餘り赤い思想のものは出てゐないのであるけれど、尙一層健實に進まうと云ふのである、それから

北寧鐵道を
保護運行
關東軍の手で

【天津二十四日發電通】關東軍では北寧鐵道沿線住民の便利と開發に基き山海關より關外に至る北寧鐵道の保護運行をするに決し二十四日關

產業教育自治制の
二大問題を協議
中川總督と拓相が

【東京二十四日發電通】中川總督と永井拓相との二十四日午前の會見で產業調查費、教育費及び產業施設費の三點に關し左記三大方針を協議した

一、產業計畫については三十ヶ年計畫を樹立すること、然し產業の產業方針は從來の方針を打破して眞に內地のみならず朝鮮關係等を考慮せる上計畫し經濟の立場から產業施設の產業計畫を確立するの急務なることを認めた

一、教育制度は徹底せる指導方針を確立するとともに教科書及び教育施設についても改善の方法を講ずる

一、地方自治制度問題については自治制の根本問題なるを以つてその限度、實行方法について更に愼重考慮す

右三點については中川總督拓相間にて協議の上閣議を經ることとなつた

四國協約の細目
交涉順調に進まず
世界經濟會議開催前に完全な實現は頗る疑問

【パリ二十四日發電通】四國協約の細目は既に英、佛、伊、獨間に於て一致を見た新四國經濟協議は既報のムソリーニ案にかなりよりなつてゐるが第二、三の點は未だ最終的に纏まるに至つてゐない

即ち本條約は聯盟規約ケロッグ不戰條約、ロカルノ條約を基礎とし國での行動は聯盟の機構内で行はるべきものとす

第一條　四ヶ國聯盟の機構内で平和の組織のため協力すべきことを約す

第二條　ドイクの軍備均等原則に關して昨年十二月十日の發明を想起し且つ聯盟規約第十條及び十九條によつて處理すべきものとす

第三條　四ヶ國は英ふ限り協同政策をとることを約す

第四條　本條約の有效期間は十ヶ年とす

第五條　本條約に關係ある國に對し本條約に加入を勸誘す

第六條　本條約は佛、伊、獨、英の批准書を出來るだけ速かに寄託國たる伊國政府に寄託すべきものとす

滿洲國旅券
査證辦事處
六月から四ケ所を開設

【新京二十四日發電通】滿洲國旅券査證辦事處は六月一日から左の四ケ所に開設することとなつた

奉天（滿鐵奉天驛構内）
新京（滿鐵新京驛構内）
哈爾濱（滿鐵哈爾濱驛構内）
滿洲里（滿鐵滿洲里驛構内）

大藏證券發行

【東京二十四日發電通】二十五日午前九時より大藏省證券部にて第二回國庫證券（二十四日發表無記名）を發行

督府辭令

五月二十三日

臺北帝國大學附屬農林專門部敎授　甘田幸雄
臺北帝國大學附屬農林專門部敎授　甘田幸雄
臺北帝國大學附屬農林專門部敎授　甘田幸雄
臺北帝國大學附屬農林專門部敎授　甘田幸雄
臺北帝國大學附屬農林專門部敎授　甘田幸雄

山本內相下阪

【東京二十四日發電通】山本內相は政局一段落を見たので二十六日東京發西下京阪神の土木事業を視察の爲

大和丸より

（來航第一天平丸）

航路を變けをれり二十五日午後四時半屋久島の東方二百浬の地點を通過の豫定

開會さ

れることに決定した、分限委員會は內務部長の手續と敎授の身分に關する大學總長の意見を參酌して委員たる內務部長官房文書課長、學務課長、衞生課長、警察官吏たる高等警察課長、警務課長、衞生課長、警察官吏たる高等警察課長、警務課長、衞生課長、警察官吏たる高等警察課長、警

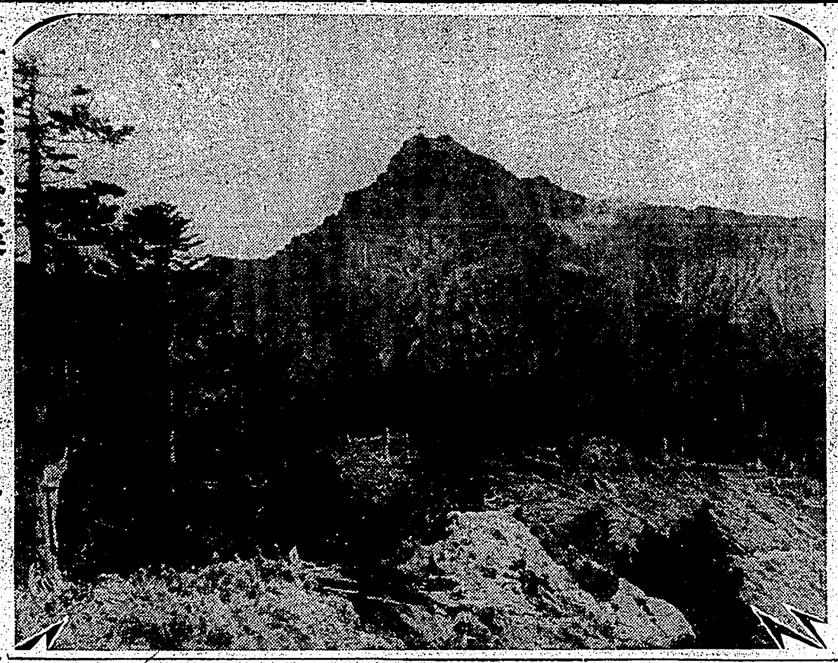

下淡水溪に木橋を架設して

乘合自動車を運轉し 高雄屏東の連結計畫

下淡水溪は唯一關門の感があつて雨季だけでなく平時でも東部、南部、恒春各郡の物資を交通を呑吐されて居る、殊に下淡水溪の東岸以北は強力の人夫を以てしても渡河を許さず、然も東岸以南は強力の人夫を以てしても渡河を許さず、然も東岸以南は強力の人夫を以てしても渡河を許さず、然も東岸以南

颱風圏内

（9）

畑耕一作
山田喜作畫

焦げた心臓（二）

目黒の高台に、眩暈と風致とを誇る豪奢な建物。――それは、甲種未亡人倶楽部よりも、華麗御殿お妾にふさわしい二階で、支那風に突兀として聳り立った感興にはいつも伊達と紅燈をつくした談笑の影が映きおかつてゐた。

新聞で御存じも戦慄された事件に、今日は午前中から、見舞客が殺到した。

「まるで、デイ・パアティでも開いてゐるやうだわ」

と、重吉夫人は、廊下へ出て、女子大生を連ぶ女中達へ苦笑したが、一時間後には、入り代り立ち代りしても、二十人を下らぬ来訪者に驚かされてゐた。

「ほんとうに、仲間入りでもしなければならないかと思ふほど、大人かでございました。」

最後なお客に笑つた。

「相馬さま、御出でございました。」

お手も笑つた。

「ああ、あの二人には困つたよ。」

「大抵はお断りをお飲ひ遊ばすのでございますのに」

「風流しい御使のお平代も笑つた。

「今日だけは、ほかの方もおいでなんだから、御断さんにも逢はさんにも、御の前は断へなかつたよ。」と、重吉は苦笑を洩らした。

「まあ、一段落ついた。これからゆつくり、あの人達と遊ばうぢやないか。おや、もう夕が始る頃ね。疲んだ。恒しい日に会つた。あの人達――食事に誘して飲がいいわねにし、一緒に夕餐を取きませうそれから、夜になつてのお楽は、お千代、お前いいやうに御接待しておくれ。わたしすつかり疲れて頭が重くつて、殿室へ入つたことにして、ね。」

「承知いたしました。」

夫人はそのまま化粧室へ行つた

「御用意ができましてございます。」

お手が迎へに来た時は、夫人はいかにも御機嫌に取りつくろつた歩調で

「御緩走になります。」

テーブルに並んで談かけた、一様に金ボタンの御服の学生五人――そのうちの背の高い、一度の眼鏡形眼鏡をかけた年嵩らしいのが立つて、快活に頭をさげた。

新刊紹介

人政治の基礎（創刊號）＝月刊として出る、心の問題を研究するのが目的で、倫教育者、インチキ教師などに厳であるさうだ、原田實氏を顧問に推し殺を説いた教育の何物かを説く処げて迎へようといふのらしい、原田氏のカントとペスタロッチ、河原みさ氏の或日の学校参観その他（発行所東京市麹町区有楽町十五東京市電内幸町停留所前）

交通至便　貸家　土地　周旋　所　住宅　紹介　所　麹町区有楽町一ノ一松浦ビル　電話有楽（23）一八四三番

貸住宅　文化村・線通東急沿線　四十四坪五百円　八八四坪四百二十円　二一番松原商行

電話　諏訪　北門十六　佐々　三一番

電話　金融通に　商品債券　即日入札　天地電三六二六　三成社

電話　資金融通に　商品債券　即日入札　東京市大和町電六二九　三成社

薬眼いし新・だん進歩ー
ルイマス

眼疾を治療すだけなら
たゞのめぐすりで結構！
二時的でいゝのなら
所謂美眼術で間に合ふ！
――一歩進んで――
視神經の疲労を慰し
紫外線の害を防せぎ
魅力溢れる眸を創り
あなたの生活を明
明な近代色て彩る
最も合理的な最新
眼科薬なのです！

りわに店舗名を
即を銭五四・銭五一
の眼点式動力
容なトーマス

＝眼たつ蚤・眼たつ濁
んべーかんな眼の弱赤
よわだトウアクツノに
！サO・K（トウア・クツノ）

眼なから明・眼いし優
眼のび媚……眼くや瞳
よーケーオチモいらぐ
！ヨKO（ーケーオ）

町本國橋本日市京東　社會名合置玉　元買賣

歯を守れ　命長歯強

歯

いよ番一にめたの齒

クラブ煉歯磨

ンセ十中・ンセ十二大・ンセ十三大特・入プーユチ

ドーマポマヌメ

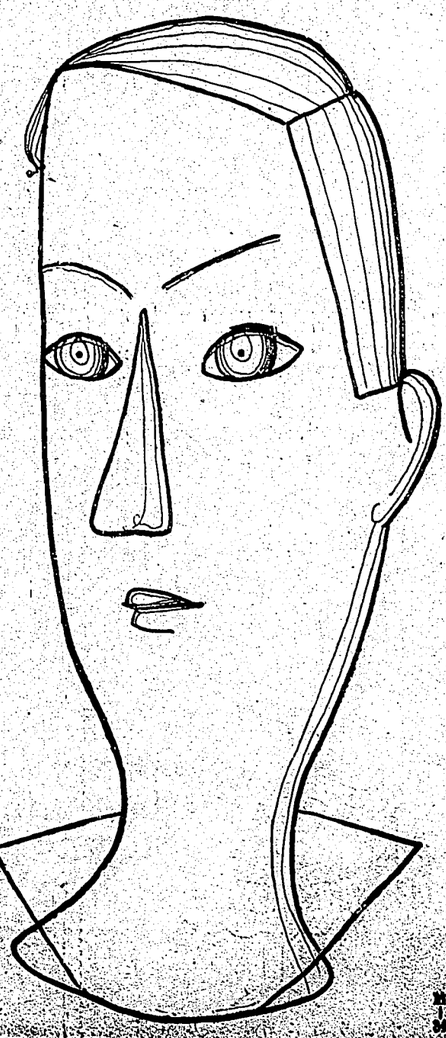

男らしい
氣品の迫力に
輕快な魅力に
その整髪を生かす
ポマードメヌマ！

洗練された濃度
さわやかな粘度
ほがらかな感觸
あざやかな仕上
およそ理智と明朗
を生命とする
近代人に贈る
メヌマポマード！

旅行に……
便利で・經濟で
衛生的な　チユーブ入
定価一個五十銭

經濟井田研究室

滿洲に於ける砂糖需要狀況（二）

新京本社特派員　大野宏……

滿洲國内の砂糖消費は以上の如く不振を極め、現在にては國内で消費する砂糖は大部分國外に仰いで居る狀態であり、從つて砂糖は滿洲における重要輸入貿易の一つに數へられて居る

外國　糖が滿洲に始めて輸入されたのは昨年前のことである、香港糖は述べるまでもなく英吉利商店太古及怡和洋行の製品にて、臺糖は主として爪哇、呂宋に仰ぎ香港で積換せられて居るのである、日本糖が初めて滿洲市場に現はれたのは日露戰爭後にて、大日本製糖の次里、鈴木三、四年の頃には彼我相伯仲するに至り、四年に滿洲大豆收穫の際には日本糖の三商店が奥込みに努力したものが原因であり、茲に於て外資に依る香港糖と國産な臺糖を以て對するに至つたのである、此の關係にあつて滿洲における重要輸入貿易の一つに數へられて居る

日本　品が壓倒せられたが逐年品質の改善に意を用ると共に、香港糖が北滿進出に努力を傾注せる點に乘じてその擴を奪き、斷くの改善の跡を認めたのである、即ち昭和四十二年來には各種製糖品が三井物産を一手販賣店として販賣し來り、增田屋も亦明治製糖を以つて之れに參加し、克く改善に努めた結果、大正三、四年の頃には彼我相伯仲するに至り、四年に滿洲大豆收穫の際には日本糖の三商店が奥込みに努力したものが原因であり、茲に於て外資に依る香港糖と國産な臺糖を以て對するに至つたのである、此の關係にあつて滿洲における重要輸入貿易の一つに數へられて居る

輸入　數量（噸）

	大正十四年	昭和六年
安東	五四、一四六	二九、六二三
營口	二九、五三〇	九八、七三二
計	四三、一六六	一二八、三五五
大連	四三、一六六	一二八、三五五
安東	二、〇五一	三、一〇四
營口	一、〇四一	六二七
計	七、五四一	一、三一一

價格（海關兩）

	大正十四年	昭和六年
大連	一、〇四一、六六六	二、三五五、三五〇
安東	二、一〇五、三三五	三、一〇四、六二七
營口	一、一〇四、六二七	四、七一八、八三二
計	四、二五一、二二八	一〇、一七八、四一四
ハルピン	一、〇九四、七二六	一、九一一、四一〇
哈爾濱	一二、九三五、三六一	一四、八三二、一一〇
計	一二、二八一、二一〇	一六、七〇四、七二四

（備考）海關の輸入額の中には大連を經由して山東方面に轉出せられるもの約二萬噸を含んで居るが十數年來の統計を見るに滿洲に於て消費される砂糖の全量を大體に於て示して居るものである（終）

徑路　は以上の如くではあるが、ハルピン開島の組非村及び關東廳より輸入さるるものがある、昭和六年度に於ける右各地の輸入額は次の通りである

數量（噸）

ハルピン	一〇三、七六〇
哈爾濱	一二、〇七九
計	一一二、八三九
ハルピン	一、〇九四、七二六
哈爾濱	一二、九三五、三六一
計	一四、〇三〇、〇八七

價格（海關兩）

ハルピン	一、〇九四、七二六
哈爾濱	一二、九三五、三六一
計	一四、〇三〇、〇八七

香港　糖は滿自の販賣政策をとり、奥地販賣地方面にては依然間接の地盤を有して居る、滿洲に輸入される日本糖としては、日糖JとYPが今では最も多く、賣行も良好であると言はれて居る、滿洲に入る砂糖は大連、營口、安東の經由し、就中大連港が最も多く

輸入　額の約五割を占めて居る點より見つて察せらるる如く、滿洲に輸入される砂糖は大連、營口、安東の經由し、就中大連港が最も多く

輸入額（海關兩）

	大正十四年	昭和六年
大連	四三、一二六、六一〇	一九、六二三、三五〇
安東	二、一〇五、三三五	一四九、六三〇
營口	一、一〇四、六二七	九八、七三二
計	四七、三六六、五七二	二一、九七一、九八〇

徑路　は以上の外、極少量ではあるが、ハルピン開島の組非村及び關東廳より輸入さるるものがある、昭和六年度に於ける右各地の輸入額は次の通りである

數量（噸）

ハルピン	一〇三、七六〇
哈爾濱	一二、〇七九
計	一一二、八三九
ハルピン	一、〇九四、七二六
哈爾濱	一二、九三五、三六一
計	一四、〇三〇、〇八七

價格（海關兩）

ハルピン	一、〇九四、七二六
哈爾濱	一二、九三五、三六一
計	一四、〇三〇、〇八七

勸業銀行が貸付利率引下げ

平均二厘方の輕減となる

勸銀近藤支店長談

勸業銀行では今般全利率低下の趨勢に鑑み貸付利率の引下を斷行したが當局に於ても二十日以後の新貸付については利率を左記の通り平均二厘方引下げることになつた

抵當貸付

	現行	新利
田畑	七分六	七分
宅地建物	八分二	八分
工場、營業財團	八分〇	七分八

（宅地、建物、工場財團等は從來一本を年賦、定期の二本に改正）

無抵當貸付

	現行	新利
定期	七分六	七分
州市街庄其他の公共團體、農業組合其他の組合	八分〇	七分八

で、これを舊利に比較せば田畑、宅地、建物に年賦定期とも二厘方輕減され、工場、營業財團に對して年賦、定期とも二厘方輕減され、無抵當貸付に於ても二厘方、定期に於ては五厘方の引下となつてゐる、次に無抵當貸付については州市廳其他の公共團體並びに農業組合其他の組合には定期、年賦貸付共に一厘方の低減となつてゐるが、實際としてはこの一月すでに二厘方引下げをやつたばかりのことゝて一期間内に二回の引下げであり餘らしいことゝ注目されてゐる、右につき臺北支店兵藤店長は次の如く語る

引下げは本支店を通じ全國一齊にやるものであつて、理由は金融界の大勢を見通し低金利政策にしたものである、臺灣での引下げは平均二厘方、中には三厘から五厘方も安くなつたものもある、尚はこれらは何れも二十日以後の新規貸付に對してのみ引下げであるが公共團體年度内借入金に對する臨期貸付並に農業組合に對する手形割引は目下計畫に依つて更に低率を以つて適當期間を設計することになつてゐる、貸付利率引下げに關して設置するほど新規なサービスをしないが今後ともなるべくお客樣本位で本島の不動産金融のため盡したい、お願で、

小口　十三日現在の貸付總額は五千三十一萬五千圓餘之に臺灣支店の二千五百二十二萬三千圓を加へ七千五百五十五萬圓餘が勸銀の臺灣放資となつてゐるが、勸銀としてはこの一月すでに二厘方引下げをやつたばかりのことゝて一期間内に二回の引下げであり餘らしいことゝ注目されてゐる、右につき臺北支店兵藤店長は次の如く語る

引下げは本支店を通じ全國一齊にやるものであつて、理由は金融界の大勢を見通し低金利政策にしたものである、臺灣での引下げは平均二厘方、中には三厘から五厘方も安くなつたものもある、尚はこれらは何れも二十日以後の新規貸付に對してのみ引下げであるが公共團體年度内借入金に對する臨期貸付並に農業組合に對する手形割引は目下計畫に依つて更に低率を以つて適當期間を設計することになつてゐる、貸付利率引下げに關して設置するほど新規なサービスをしないが今後ともなるべくお客樣本位で本島の不動産金融のため盡したい、お願で、

順應　ものもある、尚はこれらは何れも二十日以後の新規貸付に對してのみ引下げであるが公共團體年度内借入金に對する臨期貸付並に農業組合に對する手形割引は目下計畫に依つて更に低率を以つて適當期間を設計することになつてゐる、貸付利率引下げに關して設置するほど新規なサービスをしないが今後ともなるべくお客樣本位で本島の不動産金融のため盡したい、お願で、

小口　十三日現在の貸付總額は五千三十一萬五千圓餘之に臺灣支店の二千五百二十二萬三千圓を加へ七千五百五十五萬圓餘が勸銀の臺灣放資となつてゐるが、勸銀としてはこの一月すでに二厘方引下げをやつたばかりのことゝて一期間内に二回の引下げであり餘らしいことゝ注目されてゐる、右につき臺北支店兵藤店長は次の如く語る

引下げは本支店を通じ全國一齊にやるものであつて、理由は金融界の大勢を見通し低金利政策にしたものである、臺灣での引下げは平均二厘方、中には三厘から五厘方も安くなつたものもある、尚はこれらは何れも二十日以後の新規貸付に對してのみ引下げであるが公共團體年度内借入金に對する臨期貸付並に農業組合に對する手形割引は目下計畫に依つて更に低率を以つて適當期間を設計することになつてゐる、貸付利率引下げに關して設置するほど新規なサービスをしないが今後ともなるべくお客樣本位で本島の不動産金融のため盡したい、お願で、

順應　ものもある、尚はこれらは何れも二十日以後の新規貸付に對してのみ引下げであるが公共團體年度内借入金に對する臨期貸付並に農業組合に對する手形割引は目下計畫に依つて更に低率を以つて適當期間を設計することになつてゐる、貸付利率引下げに關して設置するほど新規なサービスをしないが今後ともなるべくお客樣本位で本島の不動産金融のため盡したい、お願で、

勸銀利下げ

内地に於ける新利率

【臺北二十四日發本社特電】日本勸業銀行では今回臺灣に於ける貸付利率引下げを斷行するに當り左記の通り平均二厘方引下げることゝなつた

抵當貸付

	現行	新利
田畑	七分六	七分
宅地建物	八分二	八分
工場、營業財團	八分〇	七分八

（宅地、建物、工場財團等は從來一本を年賦、定期の二本に改正）

無抵當貸付

	現行	新利
定期	七分六	七分
州市街庄其他の公共團體、農業組合其他の組合	八分〇	七分八

で、これを舊利に比較せば田畑、宅地、建物に年賦定期とも二厘方輕減され、工場、營業財團に對して年賦、定期とも二厘方輕減され、無抵當貸付に於ても二厘方、定期に於ては五厘方の引下となつてゐる、次に無抵當貸付については州市廳其他の公共團體並びに農業組合其他の組合には定期、年賦貸付共に一厘方の低減となつてゐるが、實際としてはこの一月すでに二厘方引下げをやつたばかりのことゝて一期間内に二回の引下げであり餘らしいことゝ注目されてゐる、右につき臺北支店兵藤店長は次の如く語る

引下げは本支店を通じ全國一齊にやるものであつて、理由は金融界の大勢を見通し低金利政策にしたものである、臺灣での引下げは平均二厘方、中には三厘から五厘方も安くなつたものもある、尚はこれらは何れも二十日以後の新規貸付に對してのみ引下げであるが公共團體年度内借入金に對する臨期貸付並に農業組合に對する手形割引は目下計畫に依つて更に低率を以つて適當期間を設計することになつてゐる、貸付利率引下げに關して設置するほど新規なサービスをしないが今後ともなるべくお客樣本位で本島の不動産金融のため盡したい、お願で、

硫安界の動搖激化す

日窒の態度注目さる

大連二十四日發本社特電】硫安配給組合の當下げに對抗して昭電より三圓の當下げを斷行したドイフーレンス支社は内地五萬噸、臺灣、朝鮮約三萬噸の大量賣を強行してゐるので滿洲市場は俄かに動搖の的となつてゐるが、日窒の日本加里會社と

蕉實洪水で業者は悲鳴

檢査休止も利かず對策に惱む

【臺中電話】蕉連に於ける蕉實の檢査は十日以來休止の止むなきに至り、目下檢査中の蕉實は僅かに數百噸に過ぎず、從つて檢査員は手持ぶさたの狀態にあるが、檢査休止も利かず對策に惱む

【臺中電話】蕉連に於ける蕉實の檢査は十日以來休止の止むなきに至り、目下檢査中の蕉實は僅かに數百噸に過ぎず、從つて檢査員は手持ぶさたの狀態にあるが、檢査休止も利かず對策に惱む

ナバナの積取に更に辰馬が割込む

郵商兩社との諒解もありとて聯合會でも承認か

【臺中電話】大連行バナナ船取扱きバナナ積取りに關し從來より屢々紛擾を重ねたが今度は辰馬汽船が内地行きバナナ積取りに割込むべく猛運動を開始した模樣であるが從來より郵船會社に對しては大分九厘を六分八厘に

【臺中電話】大連行バナナ船取扱きバナナ積取りに關し從來より屢々紛擾を重ねたが今度は辰馬汽船が内地行きバナナ積取りに割込むべく猛運動を開始した模樣であるが從來より郵船會社に對しては大分九厘を六分八厘に

叺問題を協議

廿三日甲子園で

【神戸二十四日發本社特電】麻袋共販會社は二十三日甲子園ホテルで發會し劃期的の問題、俵上問題等を協議した模樣であるが從なる恒例打合せにすぎないとて一切内容を發表しない、尚この會議に列席した三井の當局者は急遽關釜の途につい

叺問題を協議

廿三日甲子園で

【神戸二十四日發本社特電】麻袋共販會社は二十三日甲子園ホテルで發會し劃期的の問題、俵上問題等を協議した模樣であるが從なる恒例打合せにすぎないとて一切内容を發表しない、尚この會議に列席した三井の當局者は急遽關釜の途につい

東洋、九州兩社の合同參加も確定的

商工省と懇談をなす

【大阪二十四日發本社特電】例の合同に關して商工省は過般所開民間十一社中九社の意見を聽取したが殘された東洋製鐵と九州製鋼二社とも形式的に懇談する事となり二十二日工業倶樂部に西野東洋、松本九州兩氏を別個に招き商工省側から中井長官、野田政務、福山局長出席の上希望意見の開陳を求めた東洋製鐵は歐洲大戰中我國製鋼自給自足を目的として設立されたものであるが矢張合同參加は確定的であつて

農村負擔の輕減方を陳情

帝農が決議文を作成

關係當局を歷訪

【大阪二十四日發電通】帝國農會では二十三日午前十時より同日に引續き農會協會役員會を開催し左の決議をなした後内務省に安井地方局長を、大藏省に黒田次官を、又首相官邸に町田書記官長を歷訪して政、民兩黨幹部をも訪問し、夫々右決議の趣旨に付說明陳情することゝなつた、二十四日には更に農林當局にも陳情する筈である併して實行委員は右陳情經過終了後各自歸府、歸農會に於て決議の趣旨に付說明陳情することゝなつた、二十四日には更に農林當局にも陳情する筈である併して實行委員は右

▲決議

現下の農村の窮乏に根源深刻の原因に因ることは明確なり、殊に農業者と他業者間の權衡の均衡を失するも深刻の原因にしてこれを矯正するに非ざれば農村の疲弊は到底期し得ず、從つて農村經濟を以て國家經濟の根本方策なりと提唱すること一切に非ず今政府は殺價政正確價農會を設け穀

茶商公會

總會開く

同業組合臺北茶商公會の總會は二十四日午後二時三十分から公會事務所樓上において開催、代議員三十二名中出席者は包種茶商十二名、ウーロン茶商五名、茶種一名、茶箱商一名、計十九名、監督官廳から特産課長代理谷村技師、臺北州勸業課長代理葛岡、其他府、州、市の係員出席、組合長陳天來氏議長席に著き開會の挨拶の後議事に入り

一、昭和七年度業務成績報告並に收支豫算の件を附議し何等異議なく可決、次で爪哇において近年輸入稅引上げの情報あり現在に於ても非常に確實な報告を受けてゐるからこれが引下げについて當局當會に陳情して善後策を講じてもらうといふことに

東京精糖の態度に不滿

供給組合が紛議

【大阪二十四日發本社特電】過般ジャワ糖の五千噸買付けで著しく騰貴現象を呈した東京精糖の七百以錠の原料糖買渡し要求に就き、廿三日砂糖供給組合では問題が解決し難き狀態にあるが從なる恒例打合せにすぎないとて一切内容を發表しない、尚この會議に列席した三井の當局者は急遽關釜の途につい

株式

東京短期

	現行	新利
期米	一八、〇〇	一七、〇〇
現米	一〇、〇〇	九、〇〇

大阪短期

	現行	新利
期米	一八、〇〇	一七、〇〇
現米	一〇、〇〇	九、〇〇

東京長期

	現行	新利
期米	一三、六〇	一三、三〇
現米	九、九〇	九、六〇

大阪長期

	現行	新利
期米	一三、六〇	一三、三〇
現米	九、九〇	九、六〇

公債

東京國債

甲種五分利九九、九五
第三回五分利九八、五五
第一四分利九八、五五
八九、五五
七九、五五
志一片四分五厘
志一片四分三厘
志一片四分利八七、七五
志一片四分利八七、七五
志一片四分利八七、七五

ラヂオ欄

今日の番組

(臺北(AK)周波 六七〇
 瀋南(BK)周波 三三〇
 通報(臺北のみ)臺北測候所發表

午前の部

【六・〇〇】朝の擧號、ラヂオ體操
今日のお天氣のお知らせ：臺北測候所發表
【八・〇〇】全國實況地報(東京)
【九・三〇】家庭百科問答 △博多帶を黒地に家庭で染めたいと思ふ△家庭で食パンが作りたいがオーブンヤツについた儘をおとす方法
【一〇・一〇】家庭百科問答(臺北)△初孫ハムの山吹和へ△青野冬瓜
【一一・〇〇】日用品小賣價表、臺北市西門町場發表、臺南市西市場發表
【一二・三五】正午の時報 人氣歌

午後の部

【一二・〇〇】放送局報ニュース
【一二・一〇】實況中繼(臺北のみ)メンスレコード演奏(臺北のみ)一、谷間の山彦(フオクス・トロット)二、お酒とパンと戀女同上)ルディ・ヴアレー管絃樂團 三、さうよ、さうよ(ルムバ)四、キューバの唄(ビギンング)イカ管絃樂團 五、巻は來ぬ(フオクス・トロット)六、考へもせず、同上アレキサンダー管絃樂團 七、叙さん(フオクス・トロット)八、新橋節(フオクス・トロット)四里ムーラルージュ樂員
【一三・三〇】管絃樂(大阪)大阪放送交響樂團、指揮山田耕作 一、交響曲、ト短調、作品四十番(モアルト作曲)第一樂章アンダンテアレグロ、第二樂章メヌエット・アレグロ、第三樂章アイナール・アレグロ・アッサイ 二、交響組曲 よりウアッシリエンヌ作曲 イ春のダロ、陽炎(東京)
【一四・三〇】時報(東京)
【一四・三一】博多節と正調追分節(臺北)唄上坂勝保、三絃下津 福盟 尺八松永白水
【一五・〇〇】臺灣音樂(臺北)時代劇「風雲二郎」第一臺北放送所演奏(臺北)一、交響曲 ト短調 作曲四十番(モアルト作曲)第一樂章アンダンテアレグロ、第二樂章メヌエット・アレグロ・アッサイ 二、交響組曲 よりウアッシリエンヌ作曲 イ春のダロ、陽炎(東京)
【一五・三〇】時報(東京)
【一五・三一】博多節と正調追分節(臺北)唄上坂勝保、三絃下津 福盟 尺八松永白水
【一六・〇〇】臺灣音樂(臺北)時代劇「風雲二郎」第一臺北放送所演奏(臺北)一、交響曲 ト短調 作曲四十番(モアルト作曲)第一樂章アンダンテアレグロ、第二樂章メヌエット・アレグロ・アッサイ 二、交響組曲 よりウアッシリエンヌ作曲 イ春のダロ、陽炎(東京)
【一六・三〇】家庭百科問答(臺北)△博多帶を黒地に家庭で染めたいと思ふ△家庭で食パンが作りたいがオーブンヤツについた儘をおとす方法
【一七・〇〇】子供の時間(臺北のみ)童話 繪御殿 鈴木輪堂
【一七・〇〇】子供の時間(臺南のみ)臺唱と臺唱 臺南市花園幼稚園園兒 一、獨唱「トロッコ」(深山澄作詞、大中寅二作曲)三宅徹二、臺唱「お馬」(中井後夫作詞、大中寅二作曲)四、金魚(出澤ムツ子外六名)五、臺唱「ドロップ王さま」(松崎初作詞、大中寅二作曲)六、臺唱「お砂場遊び」(作曲者外六名)七、臺唱「桃太郎」(赤司敬雄外五名)八、獨唱「ひよこ」(奥野子九)獨唱「ほたる」(劉家新)
【一七・三〇】講演(臺北)「博物館特別講座」未定 臺北帝國大學教授
【一七・三〇】臺灣音樂(臺北のみ)コード)後の月(浦安島唄)(自兵陣)淨瑠璃(杵屋松尾大夫、三味線杵屋勝津文之兵衛、上調子杵屋勝津榮治
【一七・三〇】臺灣舞古(臺南のみ)
【一七・五〇】管絃樂(大阪)大阪放送交響樂團、指揮山田耕作 一、交響曲、ト短調、作品四十番(モアルト作曲)第一樂章アンダンテアレグロ、第二樂章メヌエット・アレグロ・アッサイ 二、交響組曲 よりウアッシリエンヌ作曲 イ春のダロ、陽炎(東京)
【一八・三〇】時報(東京)
【一八・三一】博多節と正調追分節(臺北)唄上坂勝保、三絃下津 福盟 尺八松永白水
【一九・〇〇】臺灣音樂(臺北)時代劇「風雲二郎」第一臺北放送所演奏(臺北)一、交響曲 ト短調 作曲四十番(モアルト作曲)第一樂章アンダンテアレグロ、第二樂章メヌエット・アレグロ・アッサイ 二、交響組曲 よりウアッシリエンヌ作曲 イ春のダロ、陽炎(東京)
【一九・二〇】氣象報告・臺北測候所發表(臺北)ニュース(臺北のみ)公示事項告知(臺北のみ)八放送局編輯ニュース(臺北のみ)八放送局編輯ニュース(臺南のみ)公示事項告知(臺南のみ)明日のプログラム發表

夜間の部

【六・〇〇】子供の時間(臺北のみ)童話 繪御殿 鈴木輪堂
【六・〇〇】子供の時間(臺南のみ)臺唱と臺唱 臺南市花園幼稚園園兒 一、獨唱「トロッコ」(深山澄作詞、大中寅二作曲)三宅徹二、臺唱「お馬」(中井後夫作詞、大中寅二作曲)四、金魚(出澤ムツ子外六名)五、臺唱「ドロップ王さま」(松崎初作詞、大中寅二作曲)六、臺唱「お砂場遊び」(作曲者外六名)七、臺唱「桃太郎」(赤司敬雄外五名)八、獨唱「ひよこ」(奥野子九)獨唱「ほたる」(劉家新)
【六・三〇】講演(臺北)「博物館特別講座」未定 臺北帝國大學教授
【一〇・〇〇】支那劇講話(臺北)初等科、第三十九講：王昭欽
【一〇・三〇】家庭百科問答(臺北)△博多帶を黒地に家庭で染めたいと思ふ△家庭で食パンが作りたいがオーブンヤツについた儘をおとす方法
【一〇・三〇】臺灣音樂(臺北のみ)コード)後の月(浦安島唄)(自兵陣)淨瑠璃(杵屋松尾大夫、三味線杵屋勝津文之兵衛、上調子杵屋勝津榮治
【一〇・三〇】家庭百科問答(臺北)△博多帶を黒地に家庭で染めたいと思ふ△家庭で食パンが作りたいがオーブンヤツについた儘をおとす方法
【一一・〇〇】博物館特別講座(臺北)——博物館特別講座——素木得一
【一一・三〇】管絃樂(大阪)大阪放送交響樂團、指揮山田耕作 一、交響曲、ト短調、作品四十番(モアルト作曲)第一樂章アンダンテアレグロ、第二樂章メヌエット・アレグロ・アッサイ 二、交響組曲 よりウアッシリエンヌ作曲 イ春のダロ、陽炎(東京)
【一二・〇〇】時報(東京)
【一二・〇一】博多節と正調追分節(臺北)唄上坂勝保、三絃下津 福盟 尺八松永白水
【一二・〇〇】臺灣音樂(臺北)時代劇「風雲二郎」第一臺北放送所演奏(臺北)一、交響曲 ト短調 作曲四十番(モアルト作曲)第一樂章アンダンテアレグロ、第二樂章メヌエット・アレグロ・アッサイ 二、交響組曲 よりウアッシリエンヌ作曲 イ春のダロ、陽炎(東京)
【一二・三〇】氣象報告・臺北測候所發表(臺北)ニュース(臺北のみ)公示事項告知(臺北のみ)八放送局編輯ニュース(臺南のみ)公示事項告知(臺南のみ)明日のプログラム發表

——博物館特別講座(臺北)——

帝國大學敎授農學博士 **素木得一**

【午後六時三十分】

總督府博物館は二十四日を以て開館十五年に相當し當日博物館にて記念式を擧行したが、素木博士は此の機會に於て博物館なるものの使命その文化的施設等の如何に重きかに關し科學者としての立場より博物館の活動と使命達成とにつき所感を述べる譯であるが當日は『博物館物語の來歷及び將來に對する希望』といふのである

管絃樂(大阪)

午後七時五十分

大阪 **放送交響樂團**
指揮 **山田耕作**

大阪中央放送局が先に組織した大阪フヂオオーケストラを中心として、これに關西交響樂團の團員を加へたものがこの大阪放送交響樂團である。今囘は我國の指揮者として第一人者である山田耕作氏が指揮して放送するので、又大阪放送交響樂團としても記念の演奏である、曲目は次の通り

一、交響曲 ト短調、作品四十番(モーツアルト作曲)

モーツアルトの三十五番の交響曲の中でも最も美しい光を持つ作品の一つである、モーツアルトの交響曲を聽るものは先づ此の曲を聽かねばならない、古典の樂でありながら美しい旋律と調和した表現は誰をも感ませる、第一樂章はモルトアレグロ、第二樂章はアンダンテ、第三樂章はメヌエットアレグレット、第四樂章はフィナーレ・アレグロ・アッサイと續れてゐる

二、支那組曲中より(アフシリエンコ作曲)

山田耕作氏の歐洲第一主張の一つ、歐洲樂壇の新進の代表作家であり、アフシリエンコのものである、組曲中よりの二曲はイが雅のダ(ロ)が男女の曲

畫間娯樂時間(臺北の部)

午後零時二十分

▲ダンス・レコード
ムルティ・ヴアレー管絃樂團
アメリカ切つての人氣者、ルディ・ヴアレーの演ずる魅力のあるジャズ

夜間娯樂時間(臺北の部)

午後七時

▲ダンス・レコード
ムルティ・ヴアレー管絃樂團
アメリカ切つての人氣者、ルディ・ヴアレーの演ずる魅力のあるジャズ

臺灣音樂(臺北)

午後九時より

鳳楊廣一郎
臺北放送花園員
伴奏 臺北同放管絃樂團員

子供の時間(臺北午後六時より)

鈴木輪堂 殿

ある平和な家庭にあつたお話です。ぬいちやんと波ちやんはお父様と三人で仲よせな月を送つてゐました。ある時池に出たお父様は大あらしに遭つて そのまゝ帰りませんでした、そして五日目にお父様の舟の破けた材木を十里も下の濱邊で見つけました、それからぬいちやんと波ちやんは濱邊に立つて「お父さまーお父さまー」と呼びました、かしいお父様の色を呼びました、

家庭百科問答

午前九時三十分(臺北)

▲博多帶を黒地に家庭で染めたいと思ふ
▲家庭で食パンが作りたいがとその時二人がふと足元を見ると今まで見た事のない……何か波に洗はれて來たのでせう、そしてぬちやんと波ちやんはそれからどんな不幸が起つたか、又どんな社會が始まつたかなどの話があつたでせうか

博多節と正調追分節

午後八時三十一分(臺北)

唄 上坂 勝保
三絃 下津 福盟
尺八 松永 白水

井上六段歡迎棋戰

【第四局の四】

六段 井上孝平氏
三子 初段 伴野喜四郎氏

(前略)米のなる木で作りしわらじふめば米のあとがつく、上を脫ぐ時やかぎりもの、下を見て見て咲く百合の花(木曜雨にたたかれ)にされ、苦労して咲くかきつばた
(前略)ころばそれに躓かに立てば、四のしてまの船、水と空との神はるばると、雲か霞と消えて、必就業に大きな革命的變化で、職業でなくては絶對に滿足な成績は挙られないものです。
——歸して、お客の要望は數多くの中から、どれを採つたらよいでせうか？

もう一度健康狀態

女子に限つて、若い人でも不安があつたら、里帰りさせてやる必要があります。
一子供が蒼白い顏色をして元氣のないのは、何か病氣の前兆であります、疾に體質改善に努めねばなりません。
——醫師の指導を受けて、根本的に治療するのが、一番安全です。

體質の強壯化を

醫師の診斷に注意
見ゆる榮養素を充分與へる事が大切ですが、さりとて過分な榮養素を與へるだけでもまだ足手纏れません。
一切の榮養物は、胃腸の消化作用が順調に行はれてこそ、初めて吸收されるので、殊に子供の胃腸は、消化の良否に氣を配らねばなりません。

早速

取つて來てくれまし、したので、その日から服用致しました(中略)
(私は昭和四年十月、結婚致しまして、五年七月頃に妊娠致しましたが、九月頃からひどい惡阻で、二ケ月も苦しみ(中略)
(中略)といふ風でしたので、(中略)
(中略)
(中略)

皇后陛下にはおめでたき御様子

國をあげての御慶事は今年末か來春早々と拜承す

【東京二十四日發電通至急報】皇后陛下には本月五日、日本赤十字社並に愛國婦人會總會に臨御遊ばされし前後より特に御起居に御留意遊ばされ御日課の御運動も輕微なお散歩程度に止めさせられ、昨今玉體御健かに御經過順調に亙らせられる極めて芽出度き御樣子を拜するに至つたと承はる、このままにて御經過あらば九千萬國民鶴首待ち申上てゐた御慶事は今年末か來春早々と拜される

御攝養につとめ遊ばさる

【東京二十四日發電通】御容態を拜される皇后陛下には陛下の御身の廻りの御留意、照宮殿下の御養育に關する御心遣ひ等に御滿悦を拜しておられるが去る十日の多摩陵御參拜を終へられ御歸京につとめさせられ目下沼津御用邸に御滯在中の　皇太后陛下の御機嫌にも二十三日午前ばされた

後宮氏の歸臺後

本格的交渉か

金瓜石の手當問題で舊幹部又も殖産局長を訪問

金瓜石鑛業員の解散手當增額問題に關しては後宮殖産局長、(或る意味からすれば後宮社長といへないこともない)の見解としては此度の場合は決して世間の所謂解散に相當するものではなく單に金瓜石鑛山と日本鑛業との株の交換に過ぎぬ、けれども株を交換した以上は當然鑛業主體が變る、變れば將來その他につき鑛主體のそれと

同樣で　あるとはいひ得ない不安がある、そこで此の事情をも考慮して盛下だけのことは充分盡した心算りであるといふのである、從つて一方幹部派重に解散の當分としては金瓜石鑛山が日鑛に引渡されたといふ形實が果して社會の通念に照へて鑛山でない一團の解散でないといへるかどうか、常識で考へても解ることである、假りに之を後宮氏のいふ如くであると解し、更に世間並みに充分の

手當を　給與してあるとするならば田中氏の如き何故に山を泥棒猫の樣に逃げ出す必要があらうか、而も未だ任に二方に於て解散に對しての手當を拂ひたることは事實であると

綜合す　れば今回の手當支給に當つては田中鑛山時代からの內規によつたことは事實らしくこれによつて解散に立至られた支給率は甚だ一〇〇、解散七〇、解散貳拾五の比率であり、非常なる不當に非ずとの說明があつた由であるが、何故なら解散といふ事である、何故なら解散といふ事である、何故なら解散といふ事である

漢文臺灣日日新報

豫算編成時政友必反對
議會或至於解散
政界前途危懼

東京二十四日電。非常時內閣補修工事。欲使鈴木總裁入閣。爲無任所大臣之計劃。歸於失敗。同時荒槻總裁亦自然的解消。然此補修工事。則鈴木總裁之入閣。乃活機。藏相提唱。藏相之恒久留任。殊難出現。究高橋藏相之留任。不知尊意如何。聞幣原。延長若干。尚有疑問。政友會如堅叛旗。則現內閣難藏相留任。受非難成。政友會於議常編成同起。反對的態度必發現無疑。齋藤首相所乘之艇。已成騎虎之勢。遂欲與政友會一戰。解散議會。政界前途。已慨危懼之全云。

臺灣產業教育自治
拓相總督議三大方針

東京二十四日電。二十四日午前。中川總督與永井拓相會見。關臺灣產業計畫教育方針及自治制度。協議左記三大方針。

一、產業計畫。立三十年計畫案。然臺灣產業方針。不獨內地更考慮朝鮮滿洲關係等。而計畫。由經濟立場。確立臺灣獨自產業計畫。認爲急務。

一、教育制度樹立徹底指導方針。教科書編纂及教育施設。謀改善方法。

一、地方自治制度問題。以自治制之擴張。乃根本問題。故其限度。實行方法更愼重考慮。

即此記三大方針。決定與否。於中川總督歸任前。調查後再協議。

總督拓相次官會見

二十四日東京電。中川臺灣總督。二十四日午前十時半。到拓務省。訪問永井拓相。錄上京之證。報告一般施政狀況約三十分間。次與河田次官會見。十一時半辭去。

中川總督入宮面聖

二十四日東京電。昨夜九時二十分。中川總督抵東京驛入京。二十四日午前十一時半參內。奏謝獲安。即時退下。

中山書記官與何應欽黃郛會見

二十四日北平電。中山參記官及某武官。二十三日午後七時在居仁堂。訪問何應欽及黃郛。照政府訓令。表示或種意思。七時三十分辭去。九時何應欽。黃郛張群。蔣伯誠以下各將官出席。開重要會議。須與中山參記官更斟酌。中山參記官。十一時又赴居仁堂。與何離帆。黃郛指揮。協議至二十四日午前一時半云

小西總長確言
處分之事不能上申

二十四日東京電。鳩山文相與小西京大總長會見。小西總長對文相。確言瀧川教授之處分。不得上申。故四囘以此爲始終。鳩山文相。即對內閣。通譯欲開分限委員會。

分限委員會之構成

東京二十四日電。瀧川教授身分。欲附託分限委員會。對於赤化教授之歸屆。乃內會見。未可謂圓滿終了。

委員長內閣總理大臣子爵　齋藤實
委員貴族議員互選
樞密顧問官　河合操
內務次官　潮惠之輔
大藏次官　黑田英雄
大審院長　和仁貞吉
會計檢査院長　河野秀男
行政裁判所長官　清水澄

小西總長與瀧川教授評妥提出。拒絕文部省要求。總長自身。亦提出辭表。一方文部省。即辭瀧川教授。附託分限委員會。對會見。未可謂圓滿終了。

東京二十四日電。本日小西京大總長。與鳩山文相

時評

本邦政局。今囘濕相補任。似安定矣。然觀藏相會政友總裁。請入閣爲組閣所任所大臣。立見拒絕。及總裁其後所談。前途尚多荊棘明矣。

○

政府與政黨。所處不同。著想自異。乃首相藏相此次之舉動。乃得於元老樞臣。及軍部貴族院。與一般輿論。政黨雖欲力抗乎。

○

駐京法使會外相。面詢華北時事。與美政府之待石非代表。同一用意。法使問所當問。外相亦答所當答。究竟當國方針。始終不變。中外可以諒之。

○

何應欽君。戒飭諸將自重北平諸報。相與謳歌妥協。北平形勢稍寬。再或切實撤誡。不顧暴齒關係依然蝕拗到底。人所不信也

○

張學良君。在東北。在平津。久爲區階。一旦捨權相自長之外。網羅閣臣樞要。法官爲姿員。以讓處之。前車亦至爲。

○

總督與拓相。協議臺灣教育。產業。自治三大方針。其他。尤呈特色。而樹林山腳。埔寨聳附近部落。來參加者亦不少。沿街人山人海。途爲之塞。極呈熱鬧。交通機關。若乘合自動車。渡船等。皆見滿員。又是日新莊青年團。壯丁團等。亦特設無料休憩所。並於街中三十處。設備清茶。聚之。是日觀衆。不下一萬餘人云。

○

政府爲瀧川京大教授之進退。特設分限委員會。首相自長之外。網羅閣臣樞要。俊賢堂。金義安。聚賢園。俊賢堂。金義安。其他。尤呈特色。而樹林山腳。埔寨聳附近部落。來參加者亦不少。沿街人山人海。途爲之塞。極呈熱鬧。交通機關。若乘合自動車。渡船等。皆見滿員。又是日新莊青年團。壯丁團等。亦特設無料休憩所。並於街中三十處。設備清茶。聚之。是日觀衆。不下一萬餘人云。

北上軍入湖南省
抗日團首領被銃殺
奧地臺灣籍民壓迫緩和

南華航路。船廣東九。去二十四日午前九時。入基隆港。船客中有觀察福州風門狀況之怪府保安課長王野代治郎氏歸省。所談如左。余此行。到廈十七日。圓報館新築工場落成式後。即視察福州風門。兩處俱續行排日。邦僑頗見疲弊。然現已克復。小康狀況。今後西南派動靜如何。難于逆料。余皓中國要人。受其好意。在滿州抗日團首領。數日前。被銃殺。於是奧地之本島籍民壓迫。得幾分緩和。陳銘樞氏。去二十日。偕蔡廷楷氏赴福州。然察不日將乘飛行機北上。北上軍。去二十日起行動。已入湖南省。督對於對岸之施設。已聽邦人要望。是等施設之擴張充實。有宣實現之性質容與上司商量。十分考慮之也。

密賣銃器
於蕃人
捕犯人一名

玉里支廳下武帝蕃人銃器密買事件。現正極力搜査首魁犯人。聞其發覺端緒爲本月十五日午後一時。竝通拉屈社蕃人某。因自誇矢言。購銃之事。玉里支廳。立捕該蕃留置。依其所供。十五夜十一時。逮捕賣銃犯人本島人謝玉泉取調結果。因首魁本島人六階甘。聞風逃去。廳警務課立總動員搜査。然不易捕。依謝所自白。在玉里支廳下。密賣十一挺。乃盡數押收。此十一挺。多屬不完全。一挺或五十圓。或百五十圓。謝則由委託者抽利十五圓云。

首魁逮捕

玉里密賣銃器事件。祕爲首魁者之親阿石。年三十二。由玉里支廳巡査。出張羅東方面。搜査結果。去二十三日午後五時。已在羅東逮捕云。

新竹

流質拍賣

新竹市公設質舖。四五兩箇月。所積流質品和服類。益洋服類本島人類。時節柄品等。計共二百五十點。訂本二十五日午前九時。至午後一時。陳列於公會堂。執行拍賣。歡迎多數往購。

村媳懸梁自殺

嘉義郡中埔庄枋樹腳人林文之妻吳陶氏朝妹。年四十九。月二十三日午前三時半。於自宅房中。懸梁自殺。原因不明。目下調查中云。

臺南嘉義兩市
撒布宣傳單
豫防腸疾

臺南州下窒扶斯。依然續發。自一月至本月二十三日。發生九十六名。現在患者三十四名。死客年三倍。今後尚再蔓延之兆。州當局對此若不撲滅。將來或至恐慌。擬對該病發生最多之臺南。嘉義兩市。發出警告。促其自發的豫防印刷宣傳單。撒布于兩市。臺南市按一萬五千枚。嘉義市二萬枚。更勵行無料豫防注射云。

花蓮港廳下
恩賜診療

花蓮港廳下。本年度。恩賜巡回診療。自五月末。至十月頃施行。各庄區及診療實施地如左。希望一般貧民。多往利用。

五月半野區。濱々。十六股）六月壺區。（賀川。月眉）。新社區（水璉尾）。七月鳳林區。（六階泉。萬里橋）瑞穗區（奇密）。八月新社區（新社。大港口）九月瑞穗區（水璉尾）。十月瑞穗區（舞鶴。奇密。織蘭）玉里區（三笠。干勝灣）新社區（新社。大港口）

博物館
廿五年記念式
長官等臨席

督府博物館。創立二十五週年。去二十四日午前十時。於該館。舉記念式。定刻一同參席。高橋。社會課長。述式辭。平塚長官告辭。祭原帝大總長。爲該館長。述式辭。平塚長官告辭。祭原帝大總長。爲該館長。述式辭。平塚長官告辭。祭原帝大總長。爲該館